

# ANTE UN NUEVO REPRODUCTOR

Rossana Jorajuría  
Gustavo Rando (1)

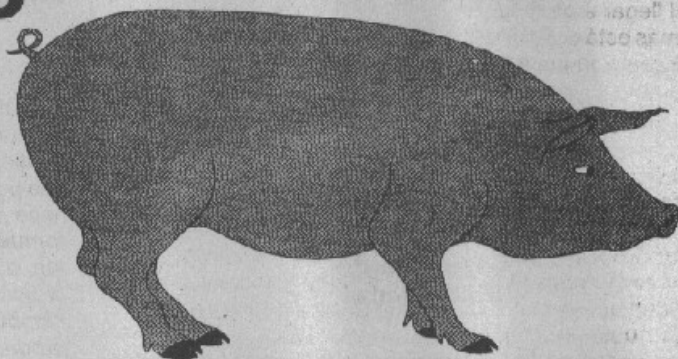

**U**n aspecto al que no siempre se le presta debida atención, y que sin embargo tiene significativa importancia en el futuro desempeño de un joven reproductor recién adquirido, es el relacionado con el embarque, traslado y puesta en servicio en el propio establecimiento. Cabe entonces tener presentes algunos conceptos básicos que si bien son bastante obvios, no está de más recordar llegado el momento de introducir un nuevo reproductor al criadero.

En primer lugar es recomendable que en el criadero de origen -establecimiento multiplicador o cabaña- los reproductores que serán retirados en el día estén ya apartados y si es posible sometidos a un ayuno de tres o cuatro horas o bien a un régimen liviano de alimentación, pues transportarlos con el estómago lleno es contraproducente. Naturalmente que los cerdos deben estar en **perfecto estado de salud**, libres de parásitos internos y externos y vacunados contra peste porcina.

Con respecto al vehículo a utilizar, éste debe encontrarse limpio y desinfectado, particularmente si se usa con frecuencia para el transporte de animales.

## Arreo y Carga



Llegado el momento de carga, el reproductor será conducido hacia el vehículo con tranquilidad y paciencia, sin corridas ni golpes, empleando una tabla o lienzo para el arreo. A veces puede advertirse en el cerdo cierta pereza o dificultad para caminar; esto puede ser atribuible, en muchos casos, al entumecimiento de las articulaciones como consecuencia de la permanencia en boxes o corrales de reducidas dimensiones. Se aconseja por lo tanto **arrearlo con calma**, sin apuro, tratando de evitar cualquier excitación o acaloramiento, especialmente en días calurosos y húmedos.

Hay que tener presente que tanto la carga como la descarga en un lugar desconocido genera un gran estado de tensión en los cerdos. Ante esta circunstancia, algunas razas o líneas de rápida velocidad de crecimiento y bajo espesor de grasa suelen presentar mayor susceptibilidad. Como medida preventiva frente a un cuadro de marcada excitación puede recurrirse a la aplicación de un tranquilizante inyectable.

Para el embarque se utilizará una **rampa o cargador de**

**pendiente no muy pronunciada**, con pisos con listones transversales de **bordes redondeados** para evitar lastimaduras en las pezuñas.

Por lo general, el cerdo se muestra reacio a ascender por la rampa; frente a esta alternativa puede esparcirse **un poco de paja** sobre el piso de la misma para darle más confianza.

## El vehículo

En el piso del vehículo se preparará una buena **capa de paja o viruta de madera** o, si el trayecto es largo y se efectúa en un día de mucho calor, una capa de tres o cuatro cms. de **arena húmeda**.

Dentro del vehículo no debe haber ningún elemento de borde cortante o punzante, ni objetos sueltos que puedan dañar al reproductor. Una buena medida cuando se transporta más de un ejemplar es colocar algún **lienzo o tabique separador** para evitar peleas y lastimaduras.

El espacio por cerdo debe ser lo suficientemente amplio como para que pueda echarse sin dificultad, pero no tanto como para que resulte contuso ante una frenada brusca.

Si la caja del vehículo es **abierta** conviene colocar durante el verano un techo de lona para protegerlo de los rayos solares, así como también disponer protecciones laterales en días muy fríos para amortiguar la corriente de aire que puede llegar a provocarle un enfriamiento o una neumonía.

Si por el contrario es un vehículo con **cúpula o caja cerrada**, se deberá prever una adecuada ventilación, especialmente en días de temperatura elevada; en este caso es aconsejable aprovechar las horas frescas de la mañana o las últimas de la tarde para realizar el viaje.



## Durante el viaje

Cuando por motivo de fuerza mayor es necesario detenerse durante el trayecto por un lapso relativamente largo y se observa que el animal está muy agitado, **rociarlo con agua** ayudará a disminuir el estrés.

Si en cambio la parada es corta y la jornada no es muy agobiante será mejor no proceder de ese modo, pues al reiniciarse la marcha la corriente de aire sobre el cuerpo mojado puede provocarle un **enfriamiento**.

Cabe también señalar que a menos que el viaje sea demasiado largo, **no conviene dar de comer ni beber al cerdo**

(1) Estudiantes 5º año Facultad de Agronomía.  
Área Ciencias Sociales - Grupo de Extensión

durante el trayecto, como tampoco sobrecargarlo de alimento al llegar a destino.

De más está decir que el vehículo debe conducirse a marcha uniforme, sin aceleraciones ni frenadas bruscas.

## Descarga y adaptación

Una vez en el establecimiento, se descargará el reproductor con cuidado, ubicándolo en un alojamiento limpio y desinfectado. Se le suministrará agua a voluntad y una ración liviana de composición parecida a la que estaba habituado, la cual se irá incrementando paulatinamente hasta alcanzar en tres o cuatro días la cantidad adecuada a su edad y desarrollo. Todo nuevo reproductor que se introduzca en el criadero deberá permanecer por lo menos **tres o cuatro semanas aislado** del resto del plantel. Mientras tanto, se irá acostumbrando al nuevo hábitat y al personal encargado de su cuidado y manejo, quien deberá ganarse su confianza brindándole un trato amable y paciente. Hay que considerar que el animal enfrentará una serie de condiciones -de manejo, alimentación, instalaciones- diferentes a las que estaba acostumbrado y a las cuales necesitará tiempo para irse adaptando.

En ocasiones, el **cambio de piso** -de cemento a tierra o viceversa- puede originar problemas de patas como, por ejemplo, lesiones o úlceras en las pezuñas por causa de un piso de cemento muy abrasivo, o torceduras provocadas por las desigualdades del terreno en condiciones de campo o pisos de tierra. En estos casos, al poco tiempo el animal manifiesta dificultad para caminar e incluso para incorporarse y llega a permanecer la mayor parte del día echado.

De observarse **lesiones o cuarteaduras** en las pezuñas, y a los efectos de prevenir infecciones, se procederá a lavarlas con agua jabonosa, aplicando luego un antiséptico. Ante la presencia de un proceso inflamatorio se aplicará un antiinflamatorio inyectable.

## Manejo

Concluido el período de adaptación, conviene que el joven padrillo comience a practicar sus **primeros saltos** sobre una cerda de segunda o tercera parición, de tamaño acorde con su talla y bien entrada en celo para que no sufra frustraciones. A veces, inclusive, es necesario que intervenga una persona para ayudarlo en sus primeros intentos.



La cerda debe ser **llevada al alojamiento del padrillo** y no a la inversa, lo cual facilitará las cosas, pues al hallarse el macho en un ámbito conocido no encontrará elementos perturbadores que lo distraigan. El piso del lugar debe ser firme pero no resbaloso, para evitar desgarros u otros accidentes durante el acoplamiento, ni tampoco excesivamente rugoso, lo que podría causar lesiones en las pezuñas. El servicio debe ser **individual y controlado**. De ningún modo debe alojarse al padrillito junto con otros machos adultos o con varias hembras, ya que con toda seguridad se producirán interferencias y situaciones tensas para el recién llegado que pueden llegar a inhibirlo temporariamente. Tampoco se lo debe sobrecargar de trabajo. A los 7 u 8 meses de edad no conviene que efectúe más de uno o dos servicios por semana, en tiempo caluroso éstos deberán llevarse a cabo por la mañana temprano o durante las últimas horas de la tarde, para evitar que el animal se fatigue en exceso e incluso rehuya al salto. Otro detalle que se debe cuidar es no suministrar comida antes del servicio.

Antes de comprar y retirar un reproductor se deberán entonces tener presentes las recomendaciones apuntadas. Una falta de previsión en tal sentido puede llegar a malograr en un instante el esfuerzo puesto en su mejoramiento y los cuidados prodigados durante su crianza.