



Síntesis de resultados del Programa de Monitoreo de Empresas Ganaderas (Carpetas Verdes)

Ing. Agr. Marcelo Ghelfi - Ing. Agr. Mag. Carlos Molina

Noviembre 2023

Contenido



- Condición de pasturas, haciendas y aguadas
- Contexto económico
- Resultados de empresas
- Síntesis

Condición de pasturas, haciendas y aguadas

¿Cómo fue el ejercicio 22-23 visto por los productores?

Fuente : RING

Sr. Productor Asociado,

Adjuntamos la encuesta mensual RING.
Agradecemos desde ya, su valiosa colaboración para completarla antes del **MARTES 14 DE NOVIEMBRE, HORA 12**

La Red de Información Nacional Ganadera (RING) tiene como objetivo recabar datos de diferentes variables en los procesos y el desempeño de las empresas ganaderas vinculadas al Plan Agropecuario.

Su respuesta será de mucha utilidad para el diseño focalizado de acciones de extensión, transferencia y capacitación; que se identifiquen como necesarias a partir de la información recibida.

Gracias !



RING* (Red Información Nacional Ganadera)



- ✓ Fuente de datos- información mensual; en promedio la responden 400 productores de todo el país (operativa desde octubre 2020)
- ✓ Usos múltiples
- ✓ Conocer desde la opinión de productores, como están los establecimientos
- ✓ Generar informes (nacionales, regionales, departamentales)
- ✓ Generar discusiones basadas en evidencia, para el apoyo en la toma de decisiones

Forms Red Información Nacional Ganadera (RING) - Guardado

Preguntas Respuestas 12357

Vista previa Estilo Recopilar respuestas Presentar

Red Información Nacional Ganadera (RING)

La encuesta se completa en sólo 5 minutos.
Sr. Productor Asociado

SOLICITAMOS NUEVAMENTE VUESTRA MUY VALIOSA COLABORACIÓN.
EL OBJETIVO ES RECABAR INFORMACIÓN DE COMO ESTAN VUESTROS ESTABLECIMIENTOS Y QUE DECISIONES HAN Y ESTAN TOMANDO EN ESTE INICIO DE PRIMAVERA.
ESTA INFORMACIÓN ES DE MUCHA UTILIDAD PARA EL DISEÑO DE ACCIONES DE EXTENSIÓN, TRANSFERENCIA Y CAPACITACIÓN FOCALIZADAS QUE SE IDENTIFIQUEN COMO NECESARIAS A PARTIR DE LA INFORMACIÓN RECIBIDA.
DESDE YA MUCHAS GRACIAS.

Sección 1



Altura de pasto mensual de los CN reportadas promedio nacional por estación del año

% de productores con diferentes altura de pasto (cm) de sus CN

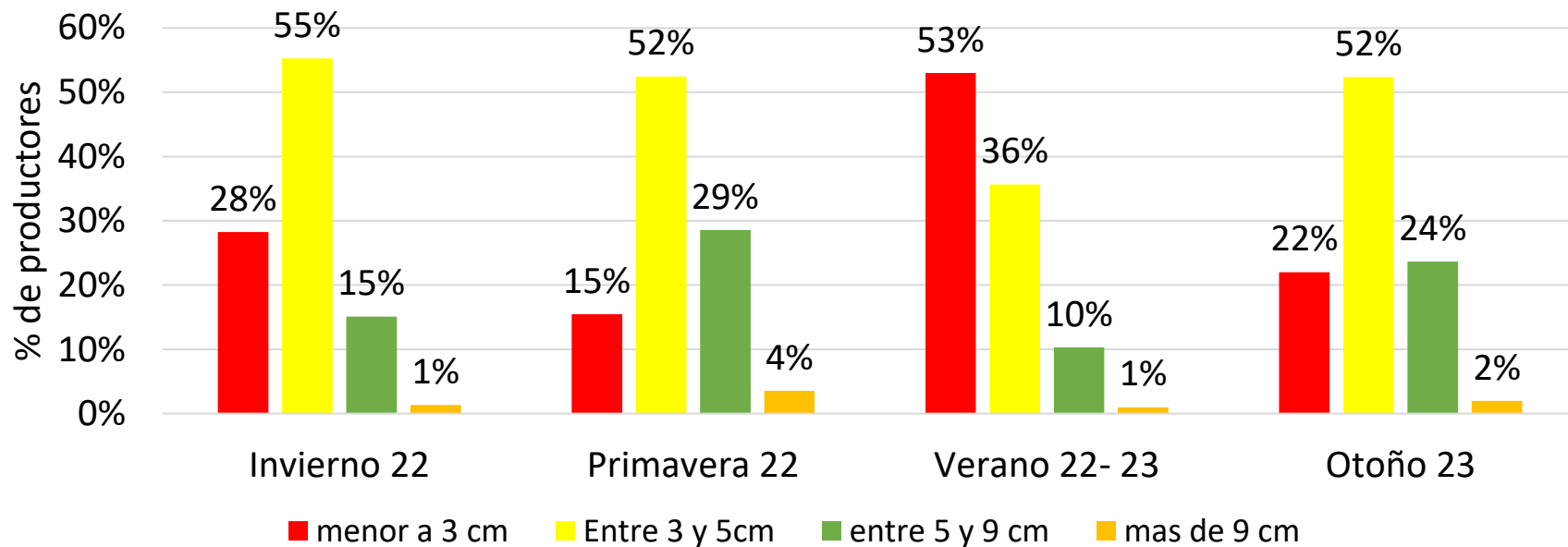

- ✓ En promedio del ejercicio el 79 % de los productores reporto tener sus CN por debajo de 5 cm y el 30 % por debajo de 3 cm.
- ✓ Los meses de verano 22-23 aumentan los reportes de altura de CN por debajo de 5 cm a 89% y por debajo de 3 cm a 53 % de los productores.
- ✓ El 21 % de reportes en promedio del ejercicio estuvieron con sus CN por encima de 5 cm.

Condición corporal estacional de las vacas de cría

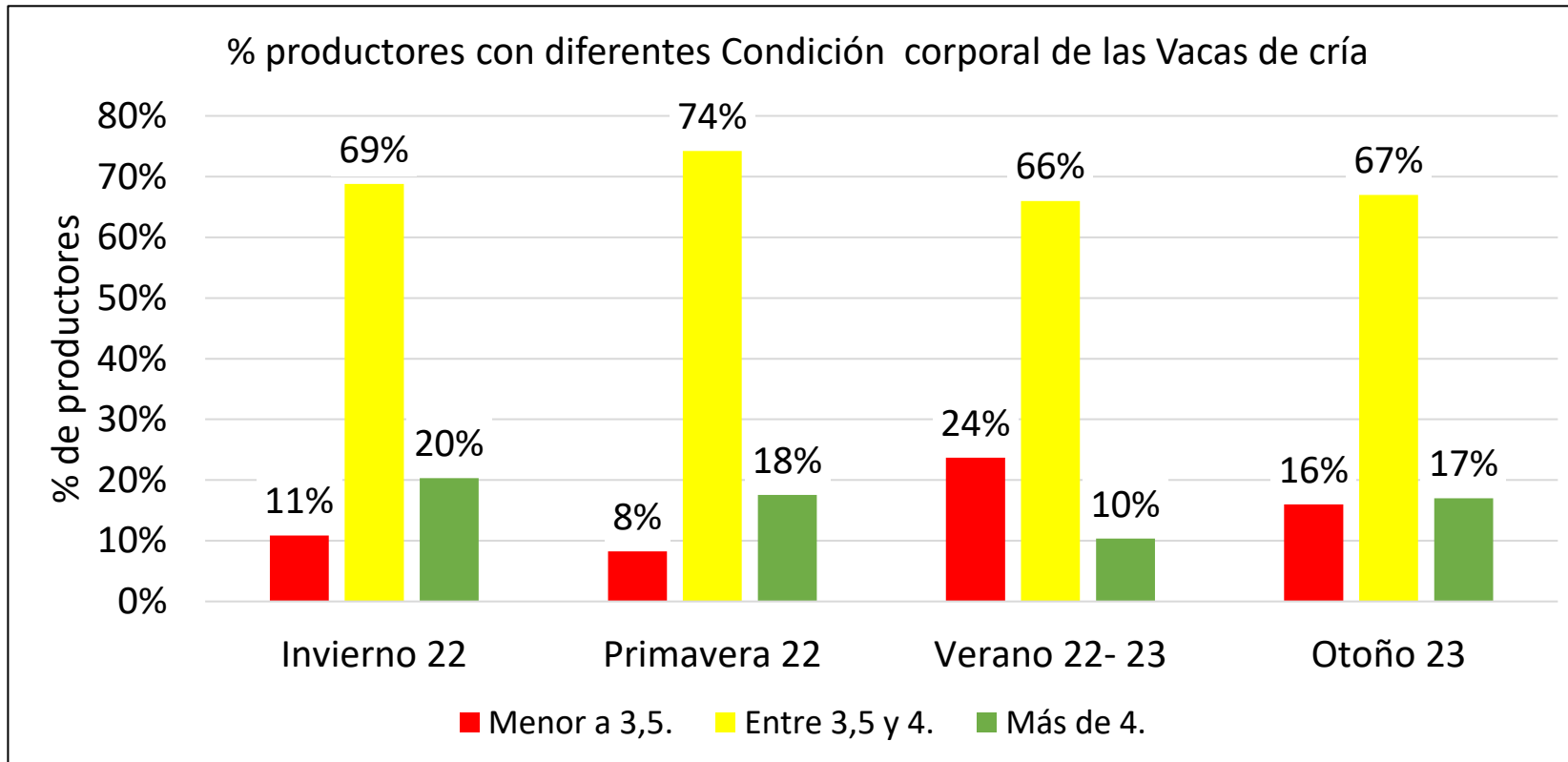

Grado 2: Muy flaca

- Área que rodea la inserción de la cola muy hundida.
- Columna, costillas, cadera y pelvis muy prominentes.
- Sin grasa subcutánea y con escasa masa muscular.
- Espinazo y costillas muy marcados.
- Huesos de la cadera muy prominentes.
- Anca y área de inserción de la cola muy hundidas.



Grado 3: Flaca

- Área que rodea la inserción de la cola hundida.
- Columna, costillas, cadera y pelvis prominentes.
- Con masa muscular "normal", muy poca grasa subcutánea.
- Espinazo y costillas marcados.
- Huesos de la cadera ligeramente redondeados.
- Anca y área de inserción de la cola hundidas.



Grado 4: Moderada a liviana

- Área que rodea la inserción de la cola levemente hundida.
- Columna, costillas, cadera y pelvis con poca cobertura de grasa.
- Con masa muscular normal y evidente deposición de grasa subcutánea.
- Espinazo y costillas ligeramente evidentes.
- Huesos de la cadera redondeados.
- Anca ligeramente marcada, área de inserción de la cola ligeramente hundida.
- La separación de los músculos gemelos de la pierna es evidente.



Grado 5: Moderada

- Área que rodea la inserción de la cola llena.
- Columna, costillas, cadera y pelvis con cobertura de grasa.
- Presenta una cobertura homogénea de grasa subcutánea.



La condición corporal en el manejo de la vaca de cría

- ✓ En promedio del ejercicio el 84 % de los productores reportan tener las vacas de cría en condición corporal por debajo de 4 y el 15 % por debajo de 3,5.
- ✓ Los meses de verano 22-23 aumentan los reportes de condición corporal por debajo de 4 pasan a ser el 90% y por debajo de 3,5 el 24 % de los productores.
- ✓ El 16 % de los productores en promedio del ejercicio logran tener sus vacas de cría con condiciones corporales por encima de 4.

Con respecto a los ovinos, los productores reportaron



Estado general de las Majadas

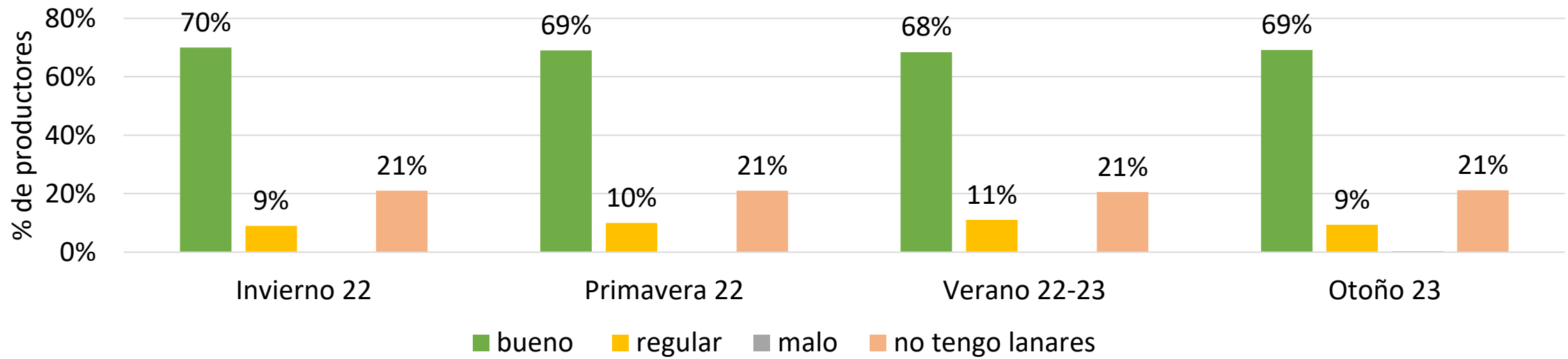

Comercialización de zafra de lana

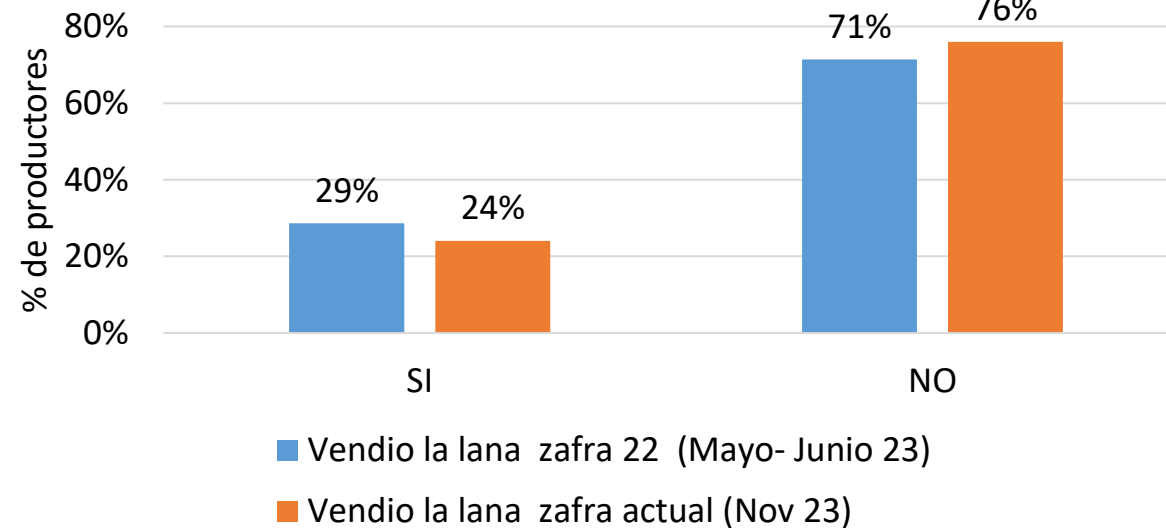

Consultados los productores en el mes de Feb-23 por algunas medidas de manejo

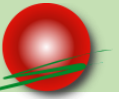

% de productores que realizaron o no destete precoz

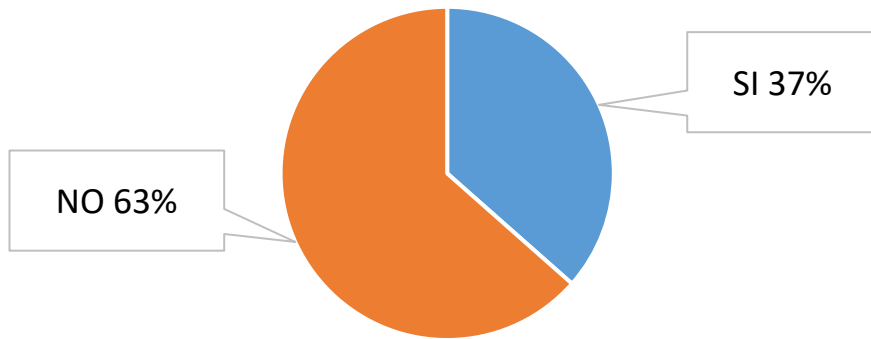

Consultados por si pensaban alargar el entore

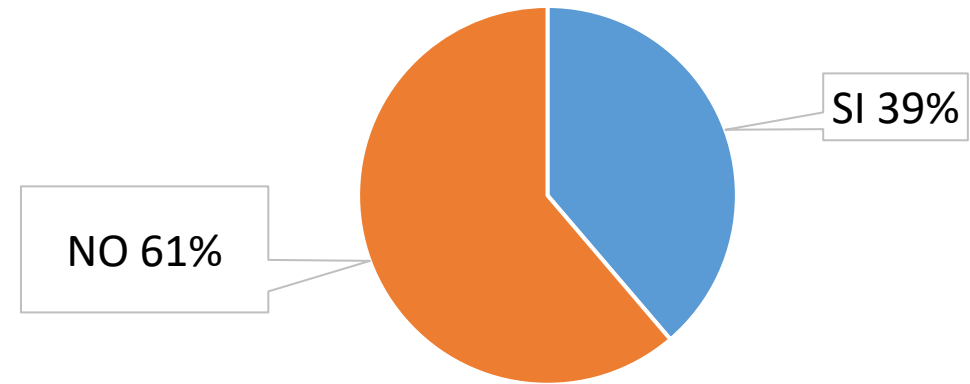

Se consulto si estaban suplementando por falta de pasto

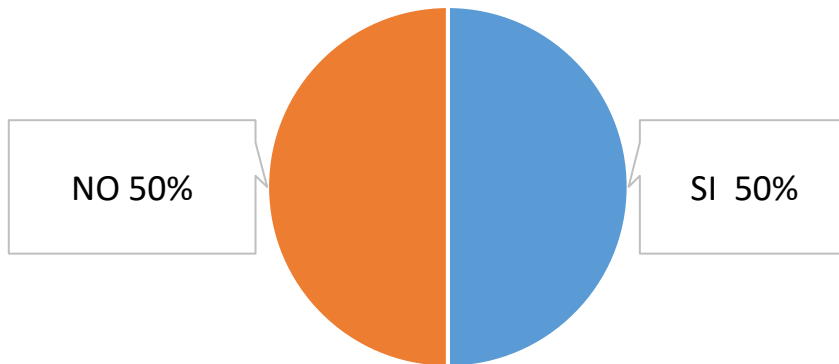

En Feb-23 que categorías se encuentran suplementando

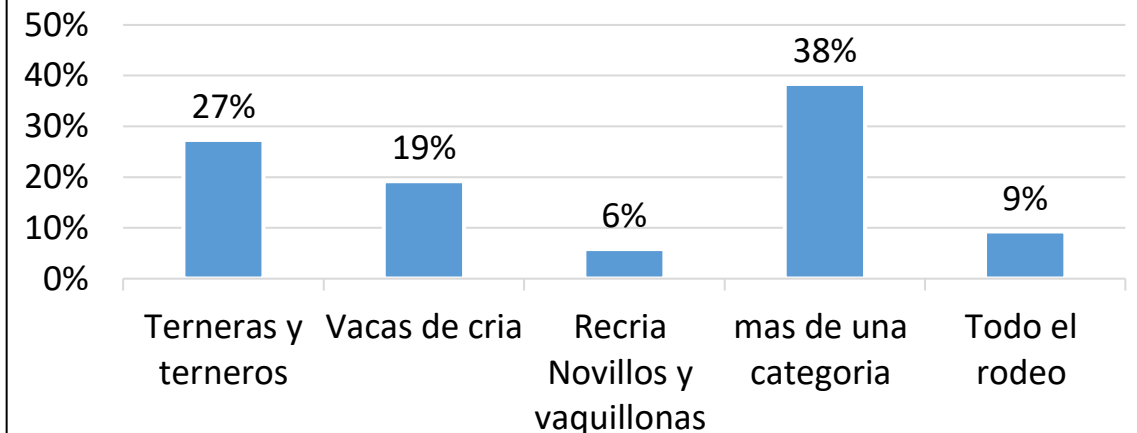

Consultados los productores por el agua en los potreros en verano 22-23, otoño e invierno 23

Verano 22-23

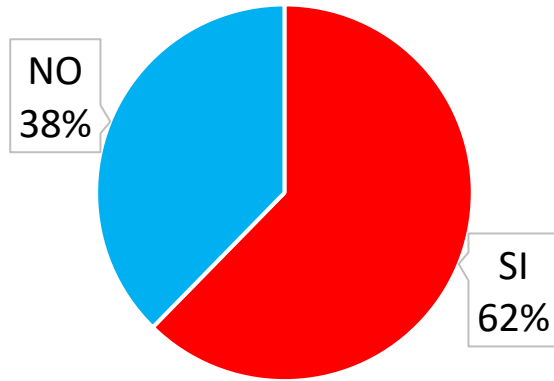

Otoño 23

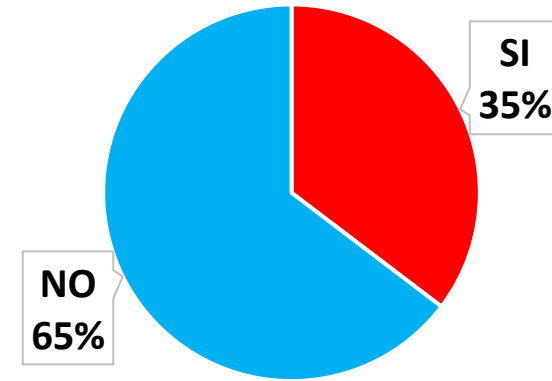

Invierno 23

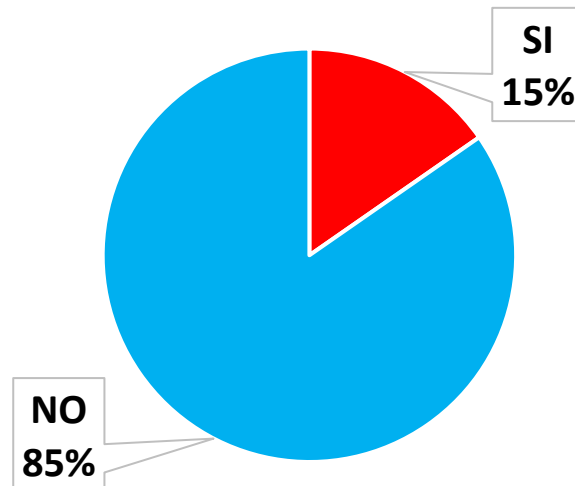

Contexto económico

Evolución mensual del precio exportación carne bovina (US\$/ ton pc) 3 últimos ejercicios

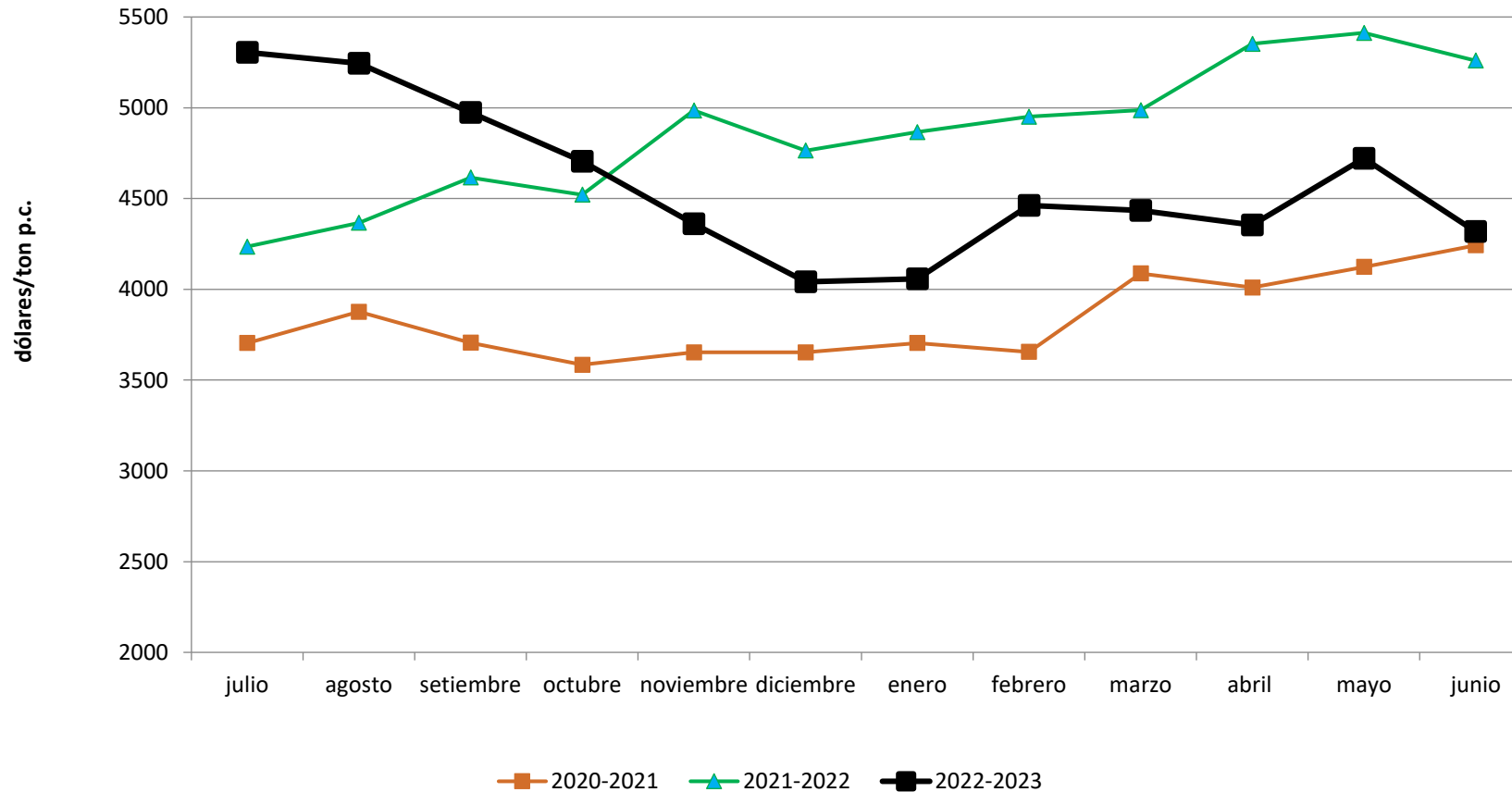

Ejercicio 22-23; luego de un año récord, descenso del orden del 6% promedio anual. Igualmente valores altos, a pesar del descenso a 4.582 US\$/ton prom. Exceptuando el 21-22, valor más alto de los últimos ejercicios.

Precios de hacienda

(precios que reciben productores)

Largo plazo, precios de hacienda (US\$/kg) en pie en valores corrientes, promedios ejercicios.

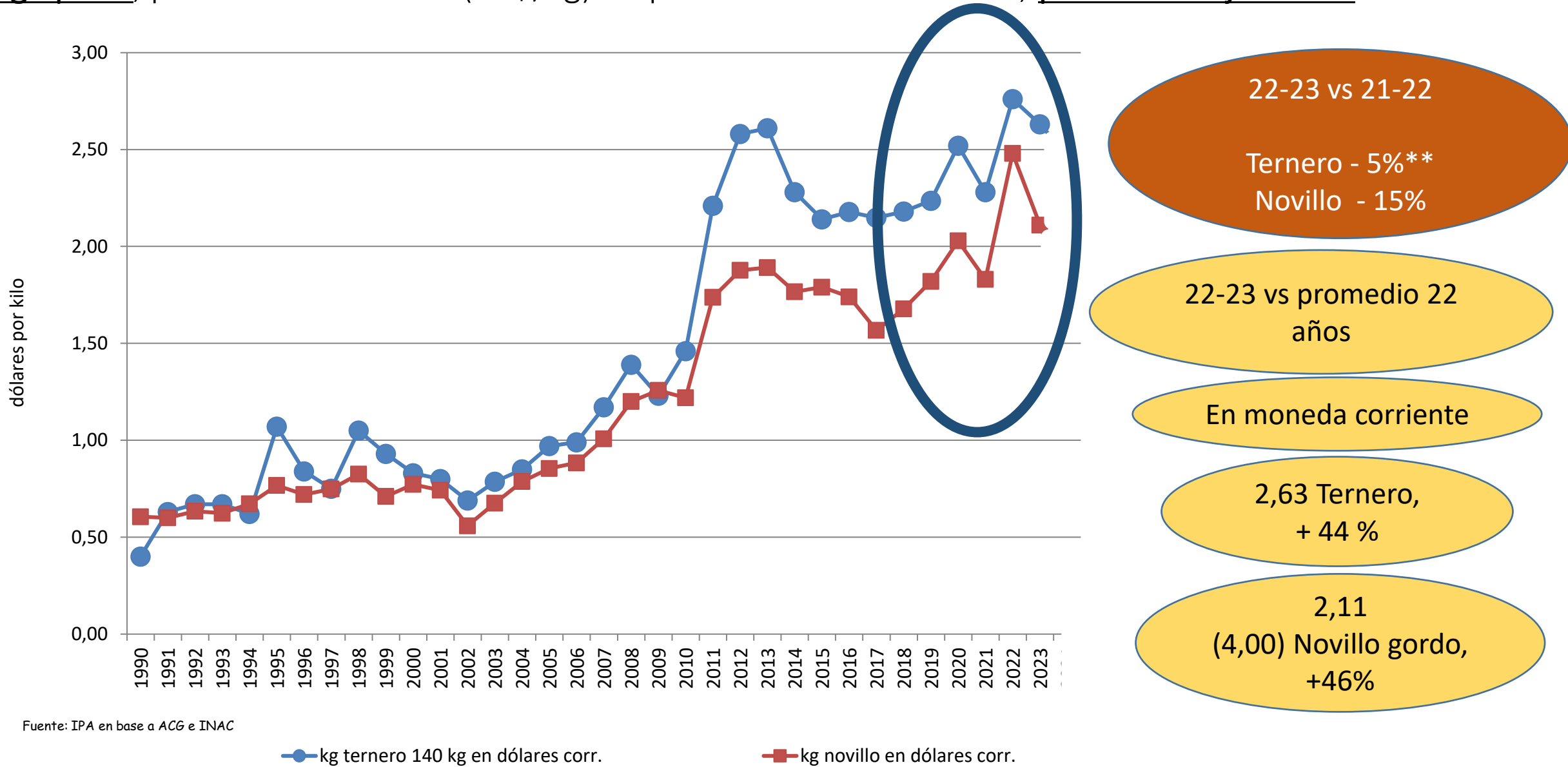

Fuente: IPA en base a ACG e INAC

● kg ternero 140 kg en dólares corr.

■ kg novillo en dólares corr.

22-23; los precios no fueron los de 21-22, pero continuaron en valores altos en moneda corriente.



Mirada de corto plazo, y dentro de los dos ejercicios

Novillo gordo, evolución mensual, en dólares, 4ta balanza.

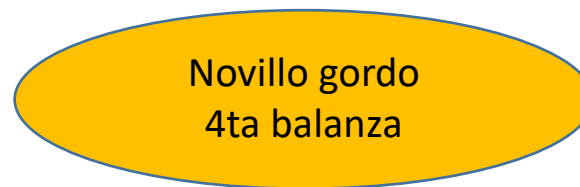

Fuente: IPA en base a ACG

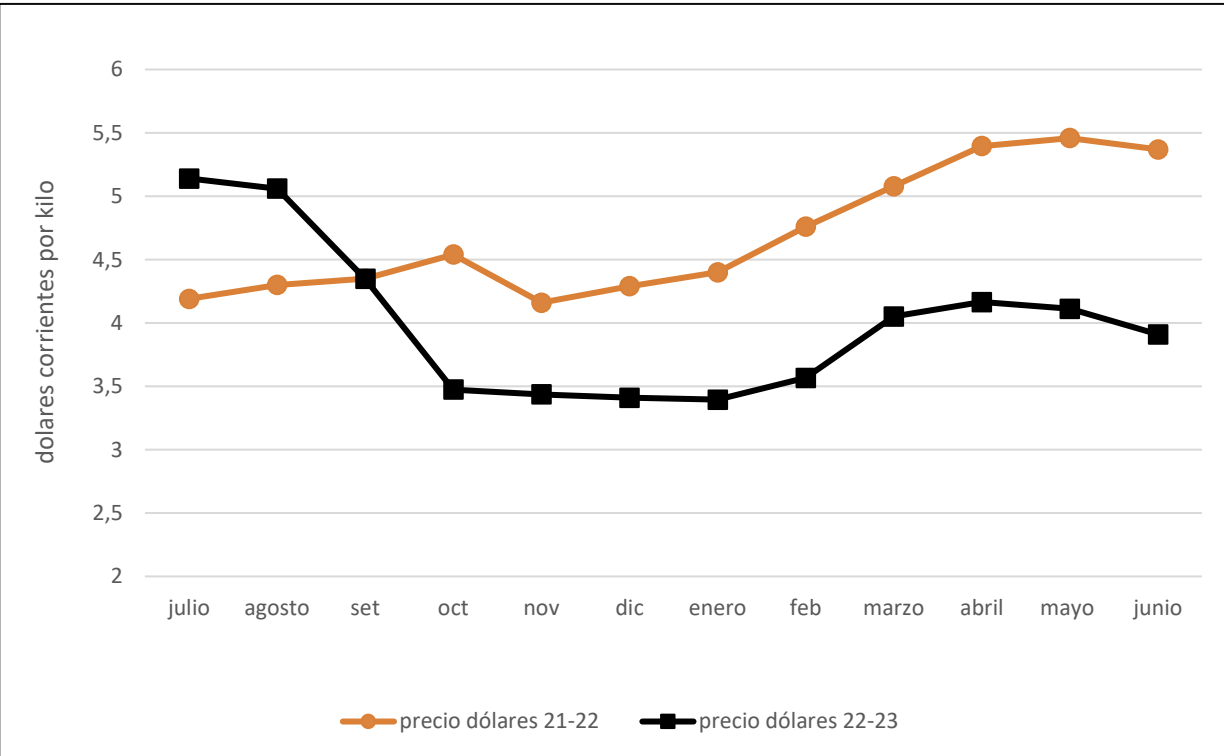

Precios 21-22, fueron inéditos por lo elevados.

Precios 22-23 superiores sólo al inicio (julio y agosto), promedio fue 15 % inferior.

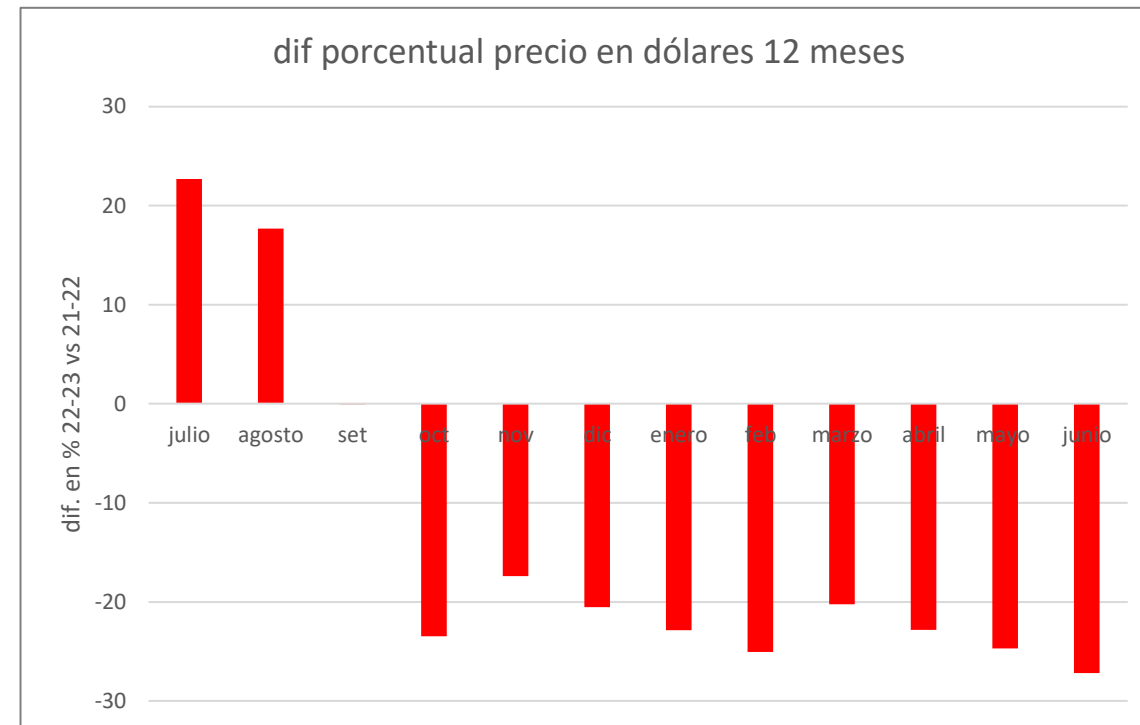

Mirada de corto plazo, dos ejercicios

Ternero
valores dólares en pie

Fuente: IPA en base a ACG

Ternero, evolución mensual, en dólares, en pie.

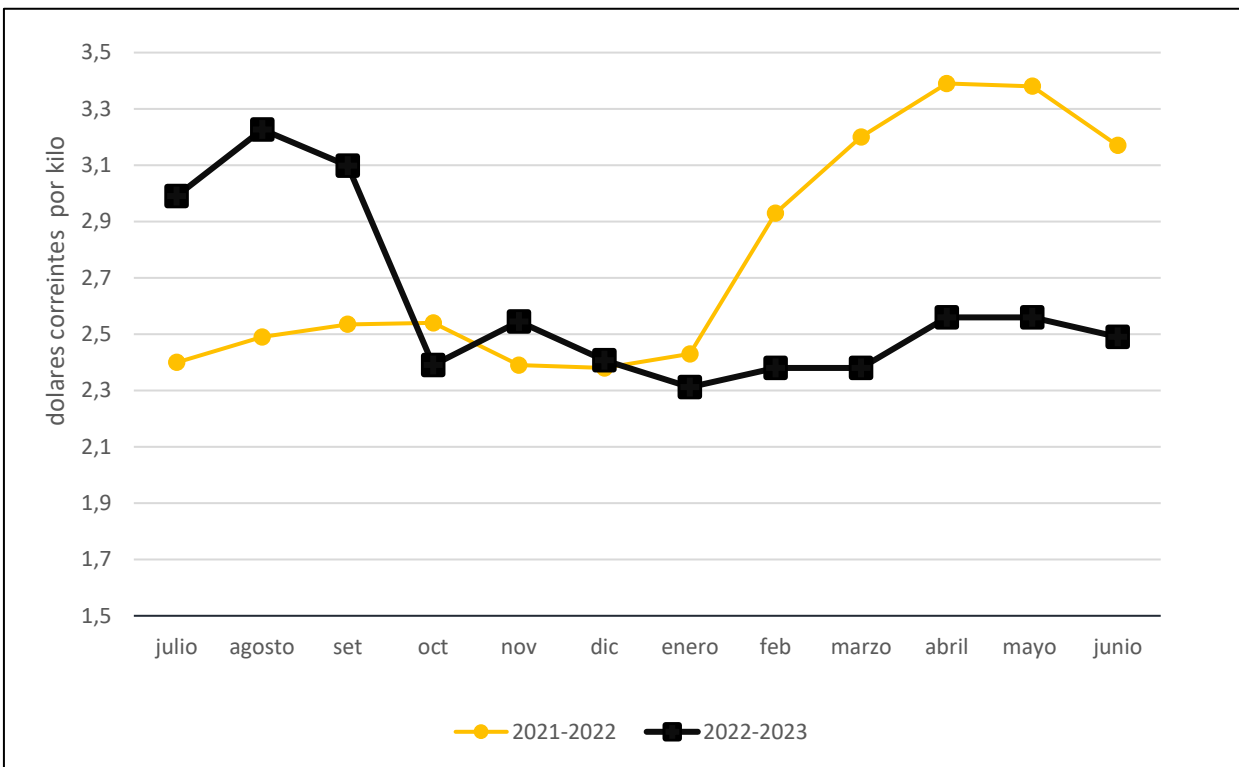

Ejercicio 21-22 fue también de precios inéditos por lo elevados.

Precios 22-23 en zafra en el orden de 25% por debajo de 21-22.

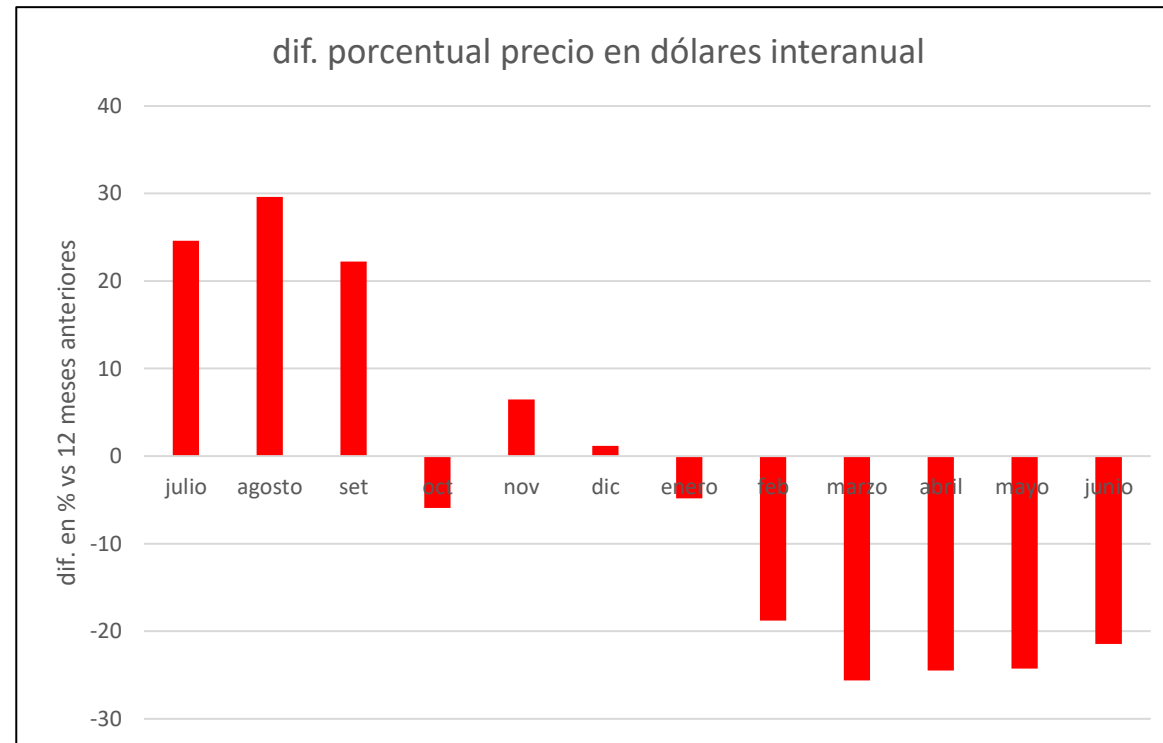

Mirada de corto plazo, dos ejercicios

Cordero
valores en dólares en
gancho

Fuente: IPA en base a INAC

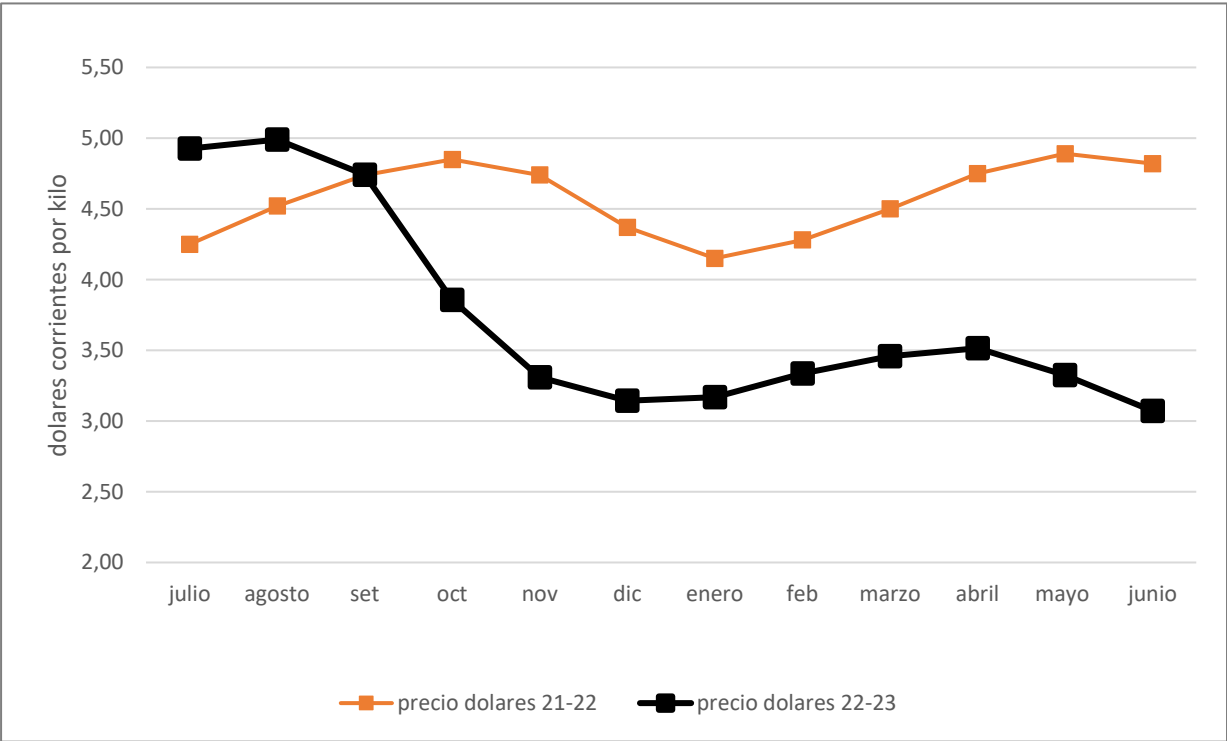

Ejercicio 21-22 fue de precios también elevados.
Precios 22-23 en descenso; 18% por debajo el promedio.

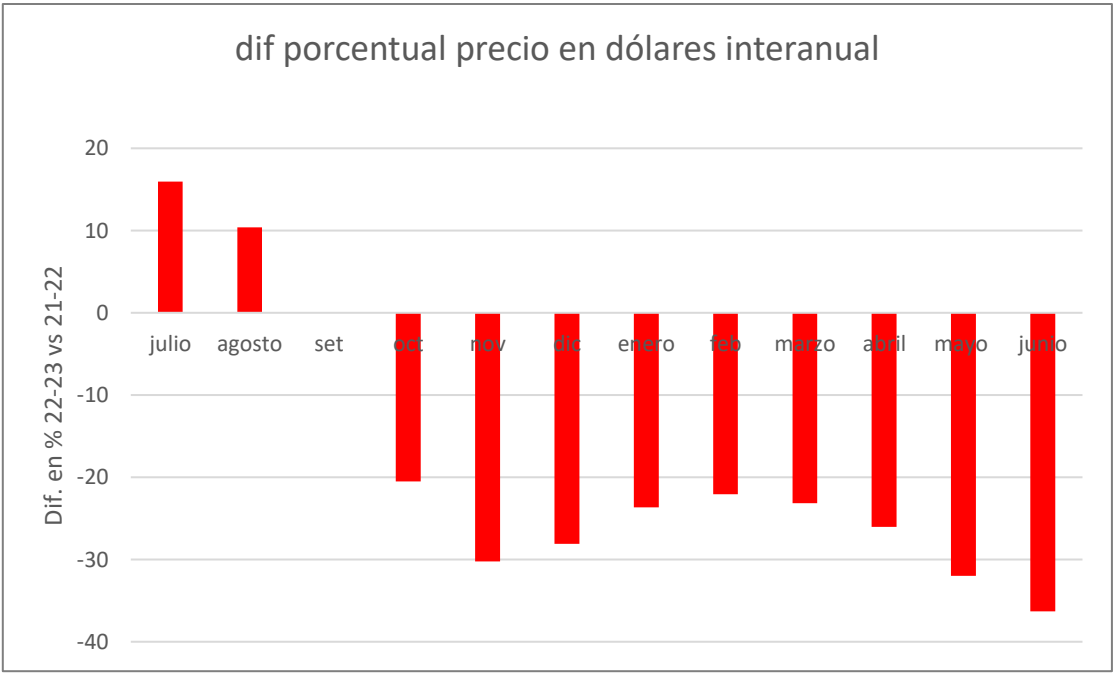

Variación anual dólar e inflación (IPC)

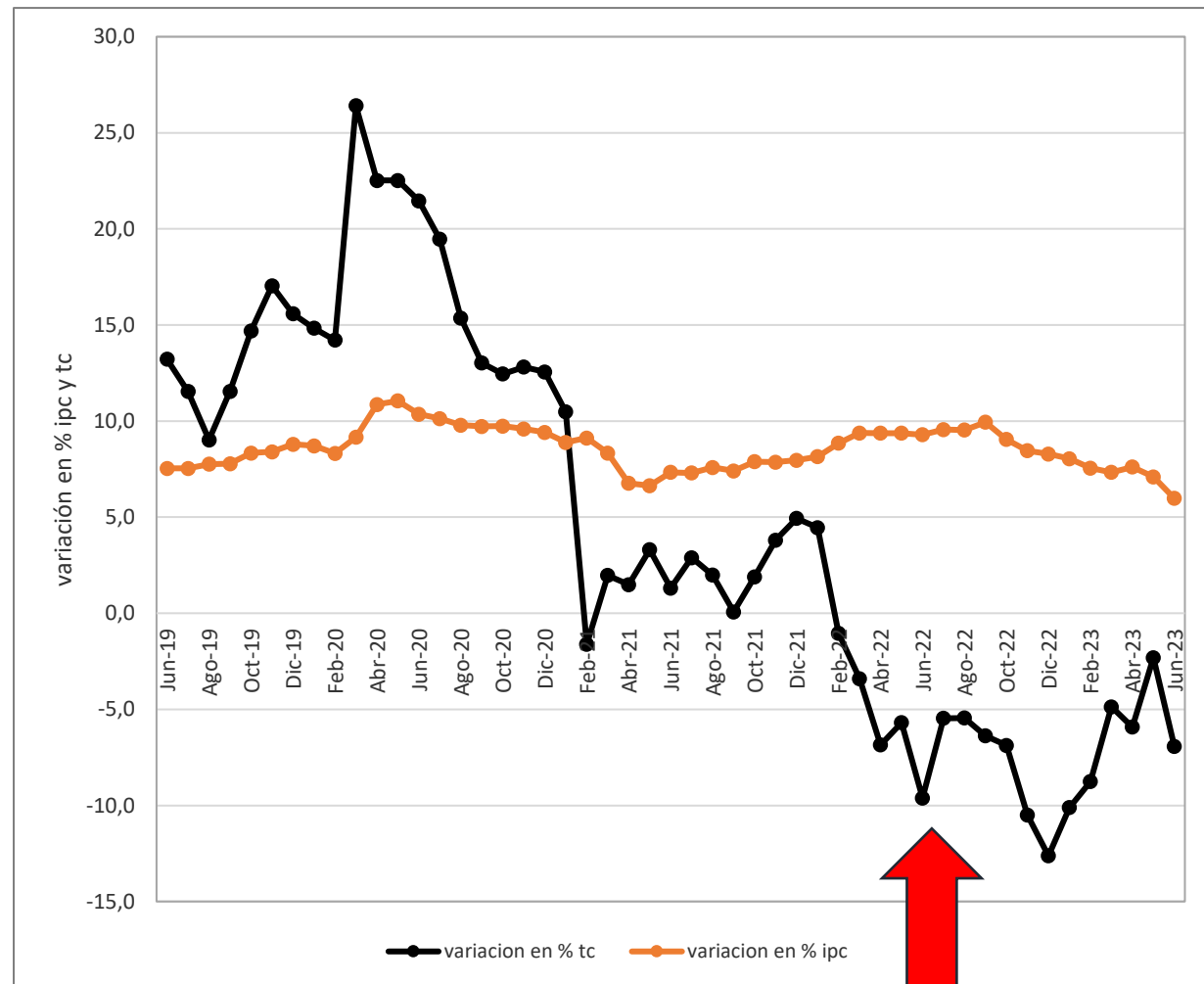
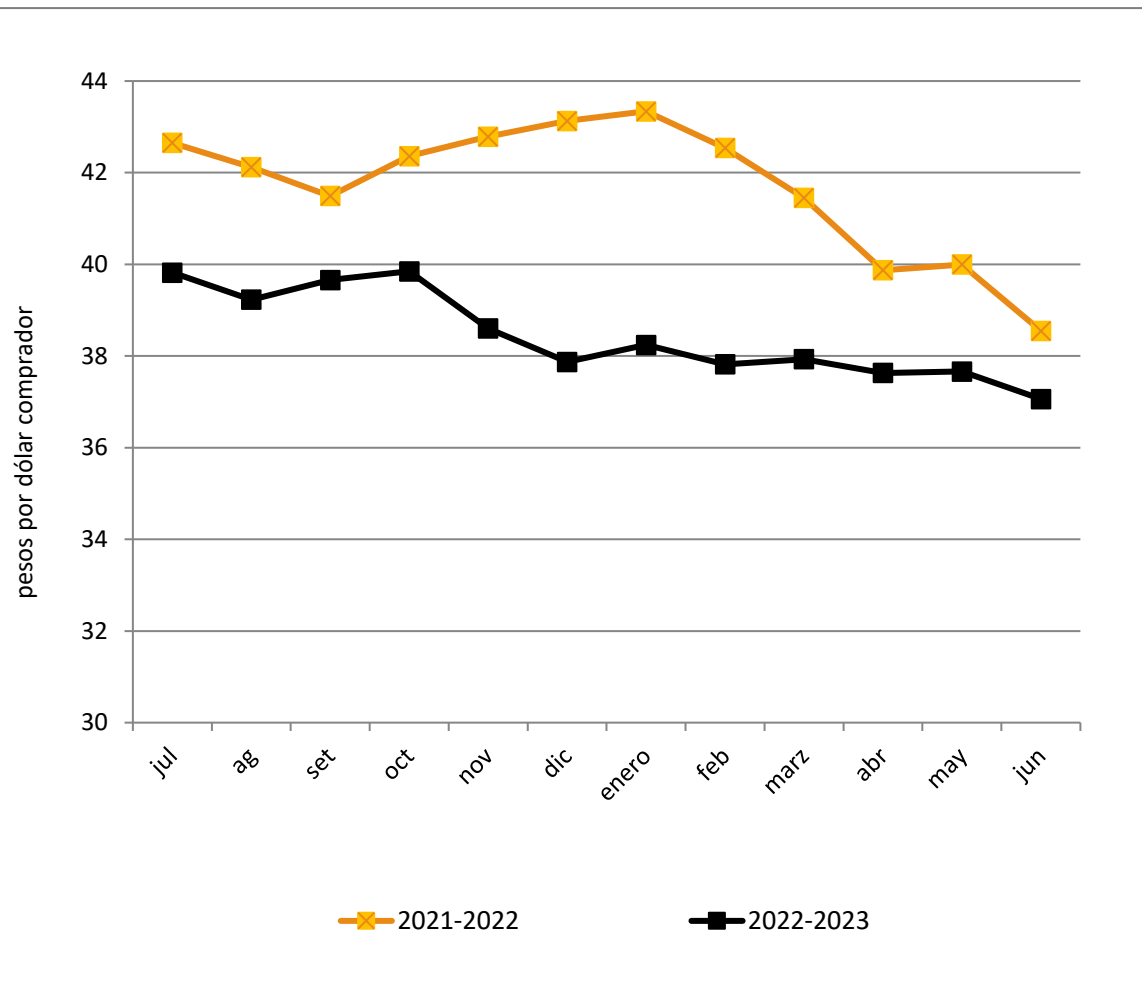

Dólar con comportamiento descendente.
 Promedios: 22-23 fue 7,8% inferior al 21-22; julio-junio desciende 7%.
 IPC en 22-23 crece 6 %.

Efecto en el precio del novillo, del tipo de cambio y la inflación (largo plazo)

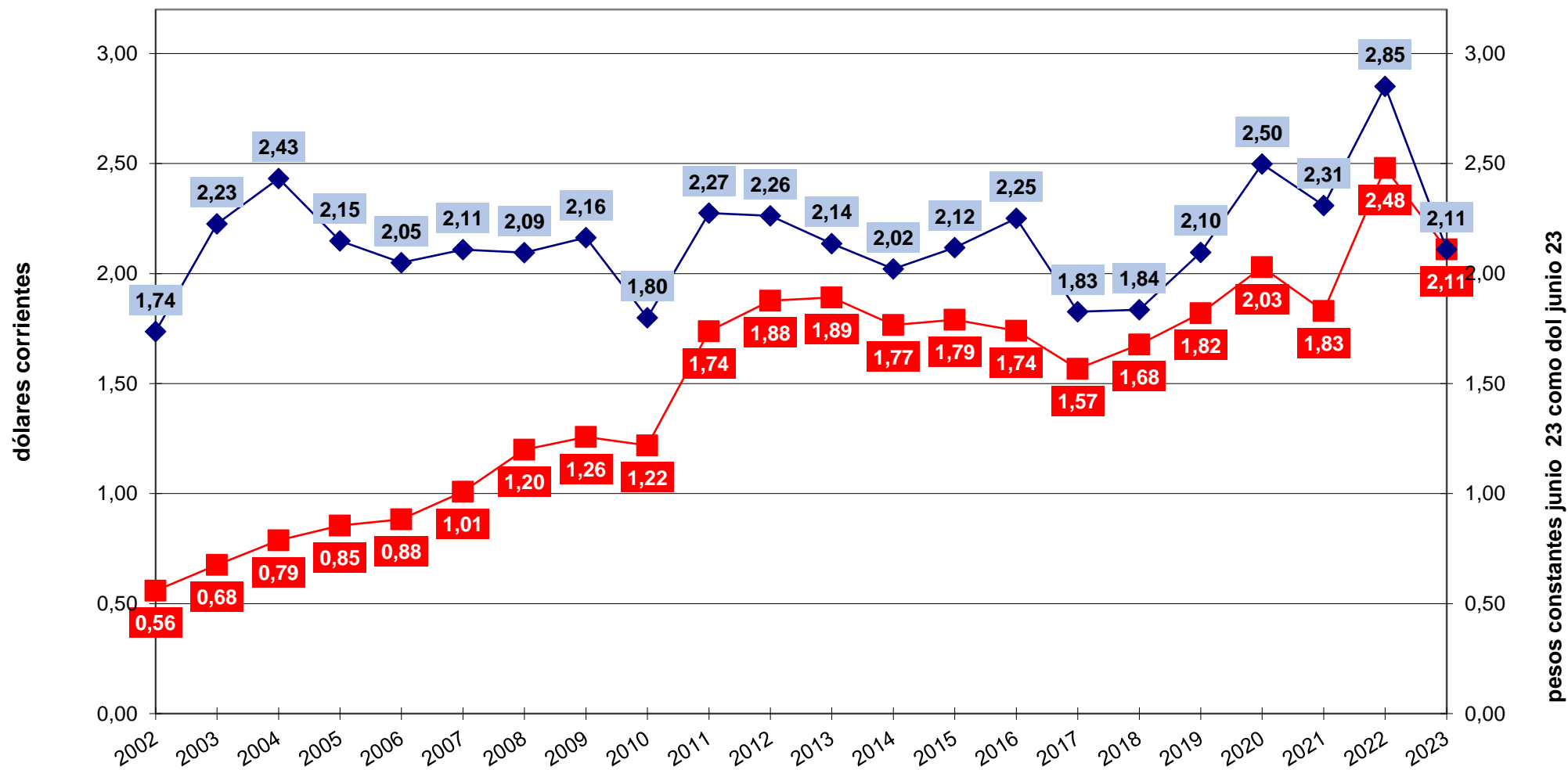

Precio 22-23; en moneda corriente, fue el 2do mejor valor en 22 ejercicios.
En moneda constante, cayó al lugar 13 de 22, precio de media tabla para abajo.

Efecto en el precio del novillo, del tipo de cambio y la inflación (corto plazo)

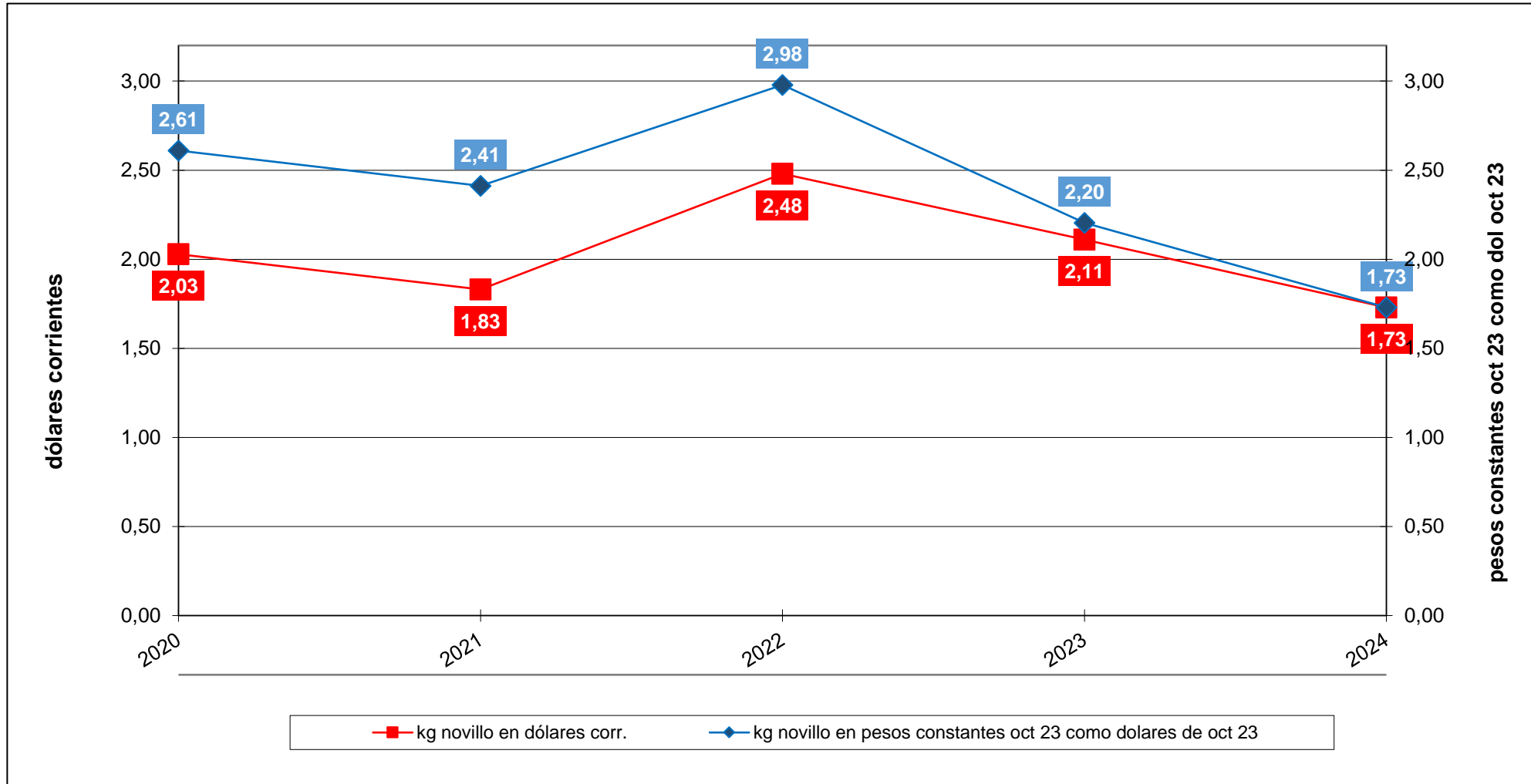

Precio 23-24 en moneda corriente es el 10mo precio de 23 ejercicios, en media tabla.
Precio 23-24 en moneda constante baja al lugar 23 de 23, en el fondo de la tabla, es el peor precio.
Dólar e inflación juegan su partido.

Efecto en el precio del ternero, del tipo de cambio y la inflación (largo plazo)

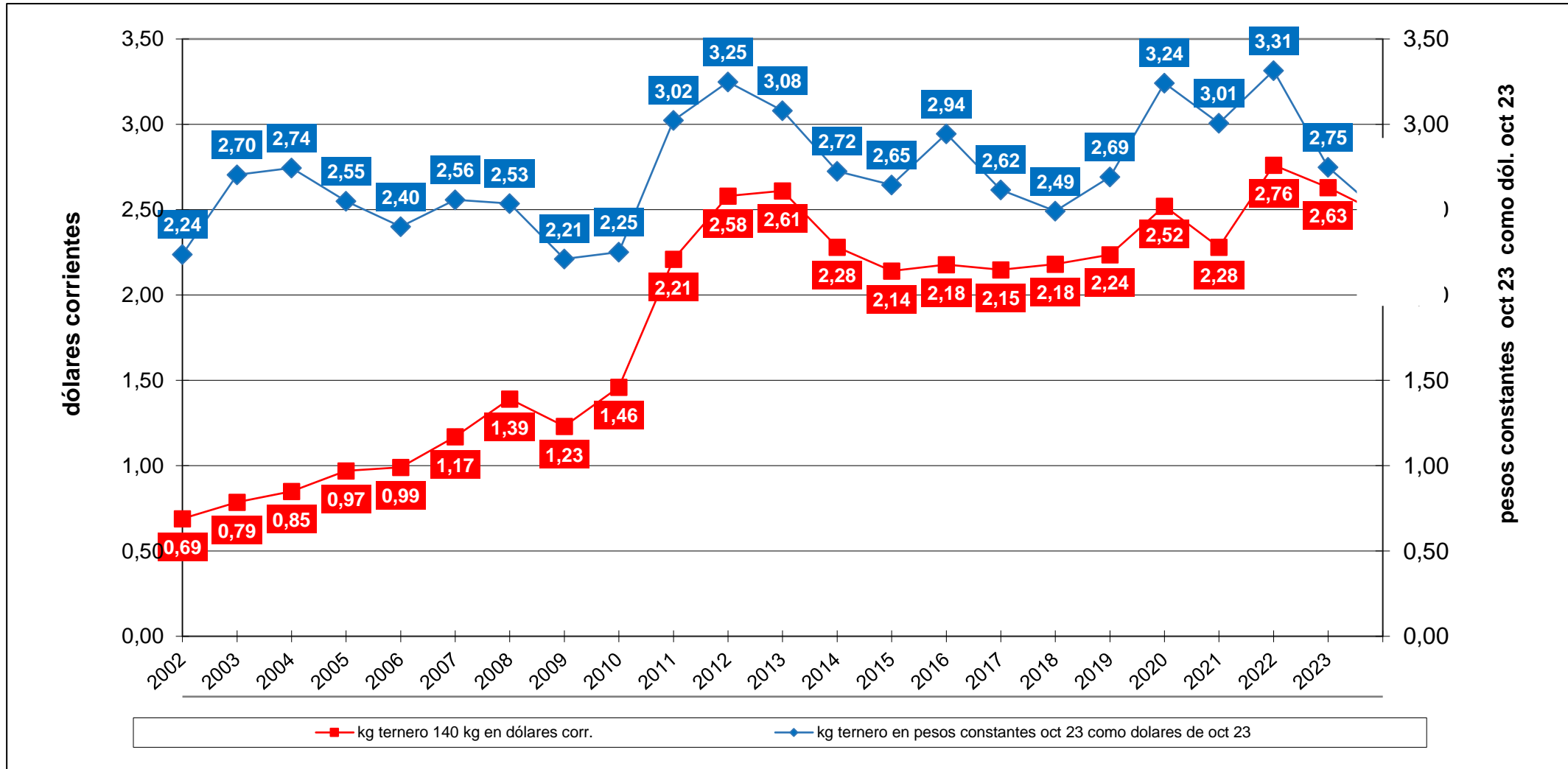

Precio 22-23; en moneda corriente, **fue el 2do mejor valor en 22 ejercicios.**
En moneda constante, cayó al lugar 8 de 23.

Efecto en el precio del ternero, del tipo de cambio y la inflación (corto plazo)

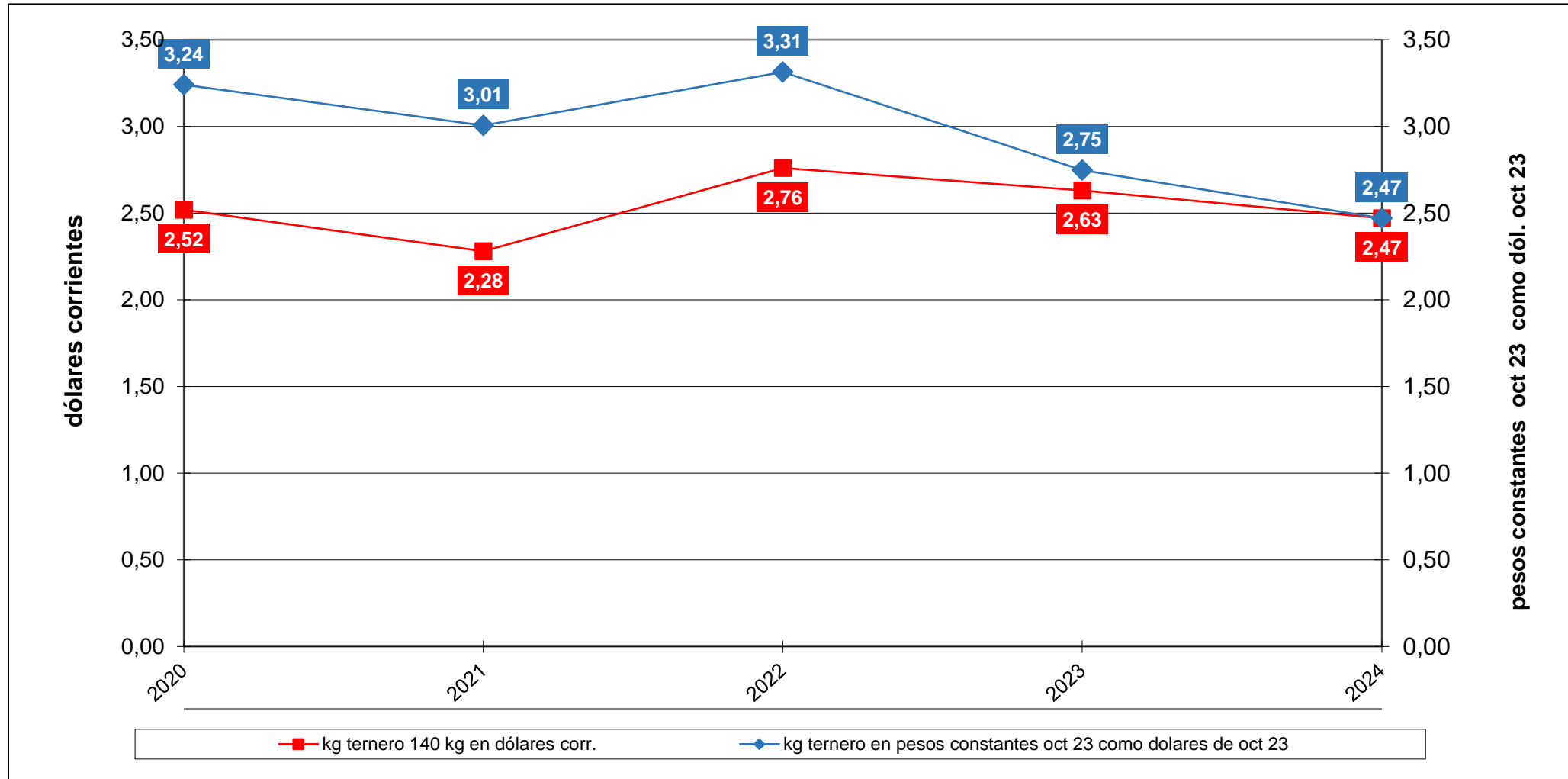

Precio 23-24 en moneda corriente es el 6to mejor precio de 23 ejercicios.

Precio 23-24 en moneda constante baja al lugar 19 de 23, de media tabla para abajo, es el 5to peor precio.

Dólar e inflación juegan su partido.

Lana, precio corriente y constante

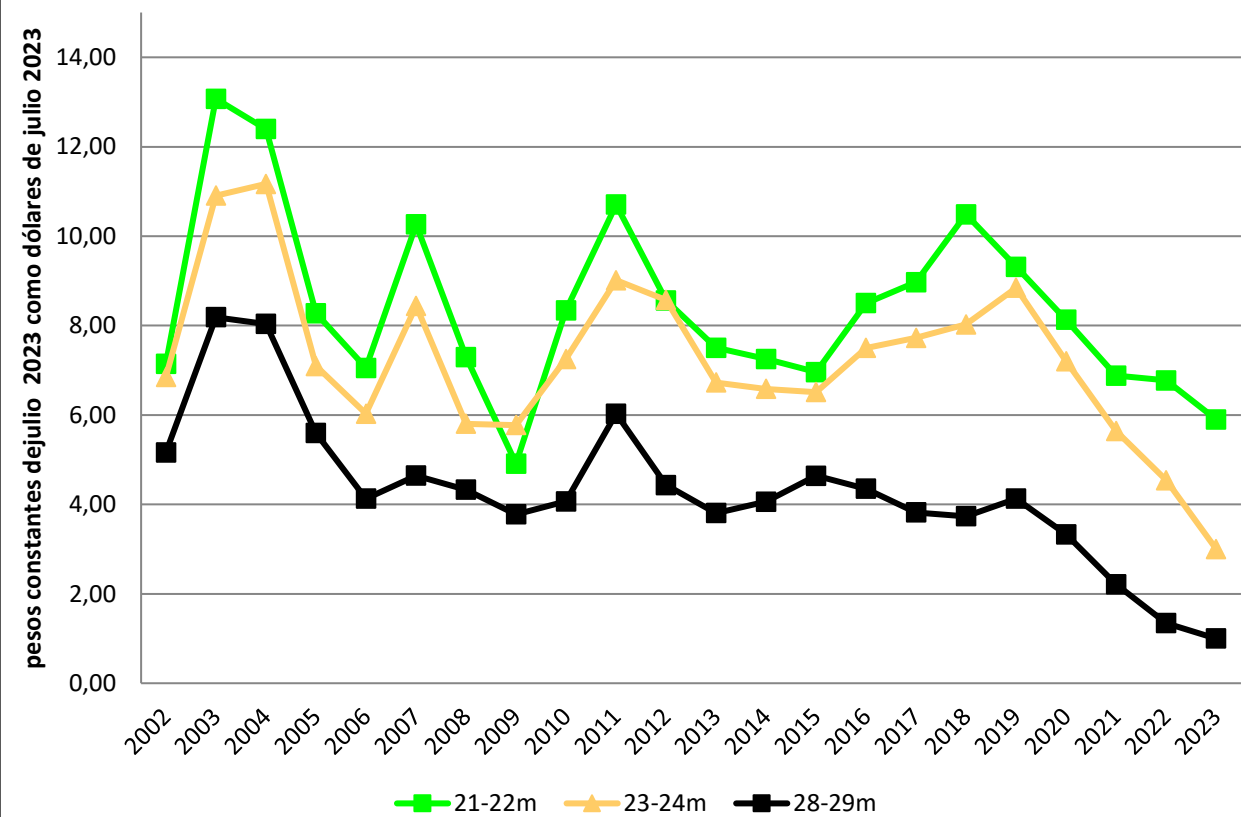
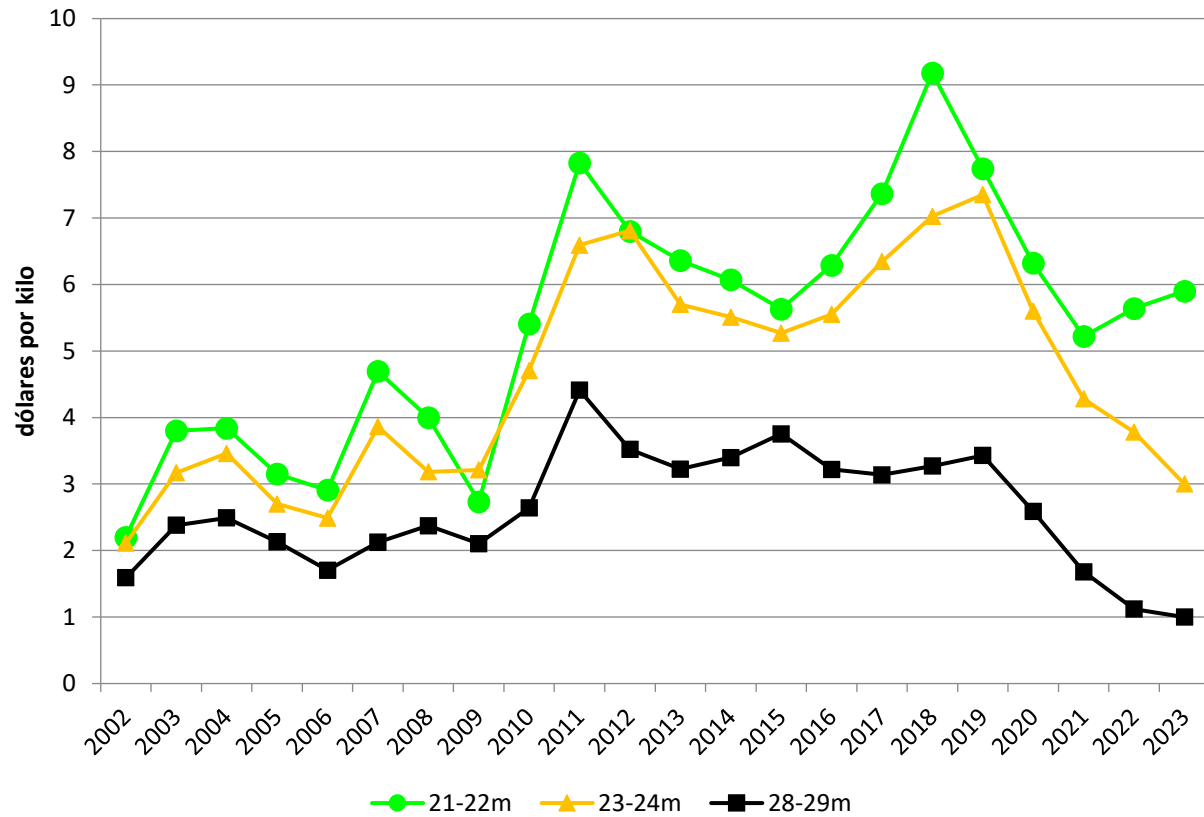

Lana con caída de precios en moneda corriente en 22-23, excepto las más finas.
 En moneda constante, en el largo plazo, finas caen 4%, medias caen 54%, gruesas caen 80%.
 Además complicaciones en la comercialización (76% productores con 1 zafra en galpón, Fuente : RING)

Las relaciones de precios con algunos insumos; una mirada al escenario complementaria y necesaria.

Kilos de hacienda necesarios para comprar insumos.

Precios de insumos en la moneda del productor.

En kilos de novillo y en kilos de ternero en pie.

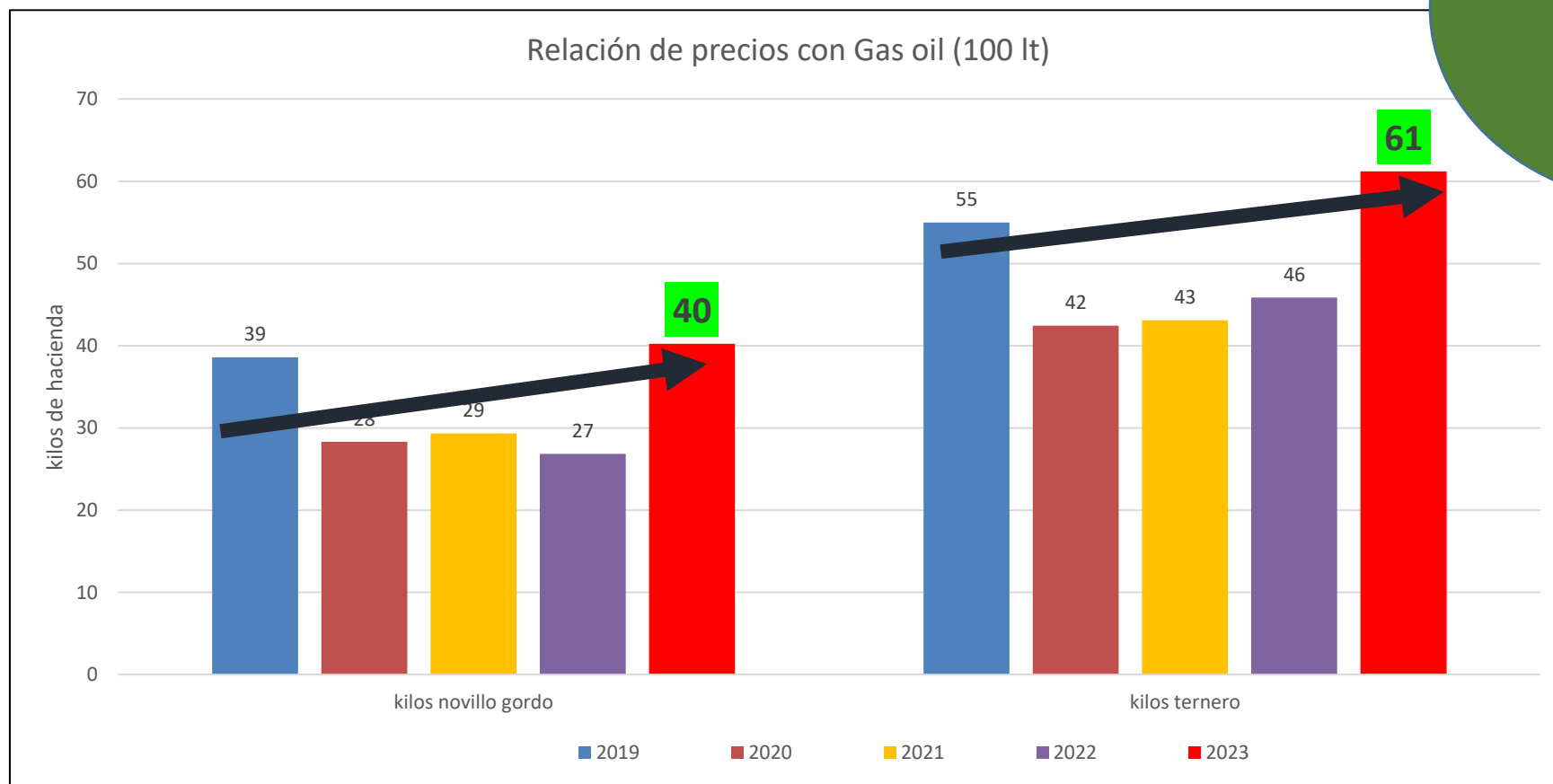

Gas Oil,
kilos de hacienda
para comprar
100 litros

Deterioro en el corto plazo de la relación con Gas oil.
22-23 vs 21-22; 50 % más kilos gordos, 30% más kilos ternero para comprar 100 litros gas oil.
Largo plazo, 30 años, en valores peores en hacienda gorda (+ 20%); en ternero mejora (- 3%).

Otras relaciones de precios, kilos de hacienda para comprar insumos, una mirada de corto plazo, ¿dónde se ubican?

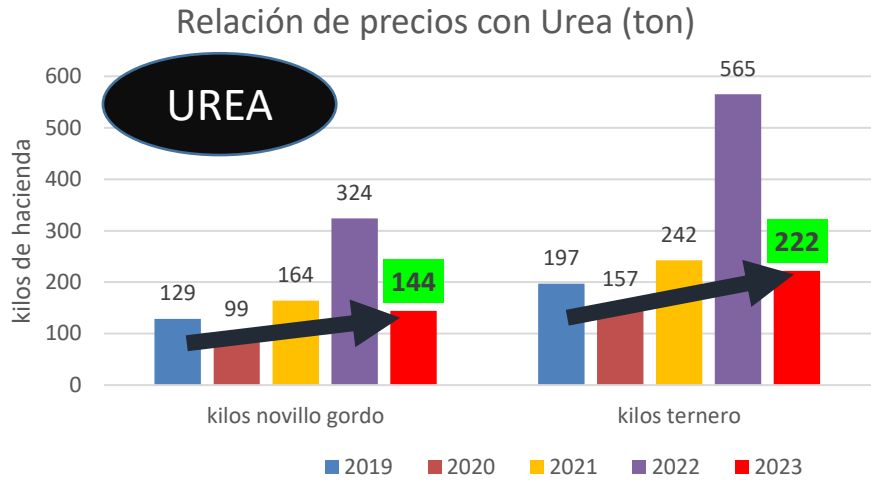

Respecto a 21-22**, mejoran las relaciones de precios.

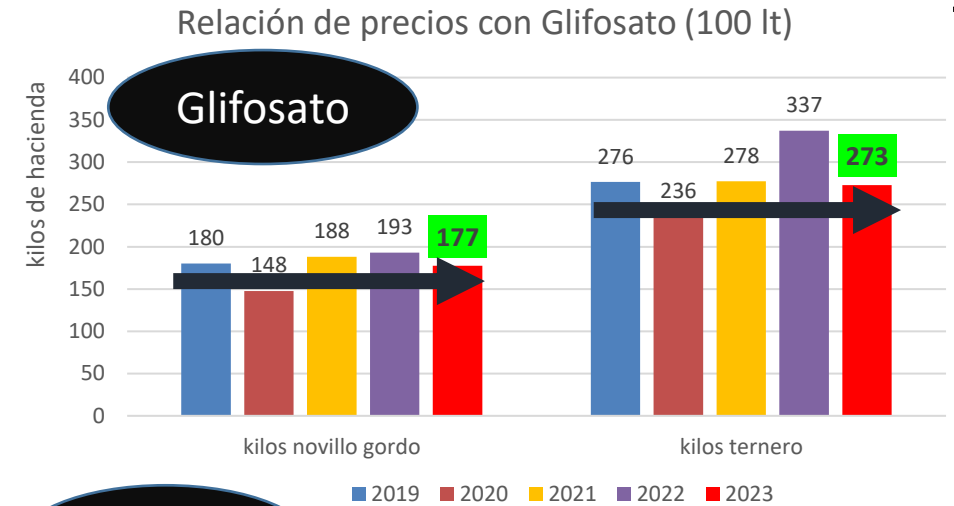

Corto plazo, 5 ejercicios, se deterioran en el orden del 10-15%, menos Glifo, todas se deterioran

18-46 Relación de precios con F. Di Amónico (ton)

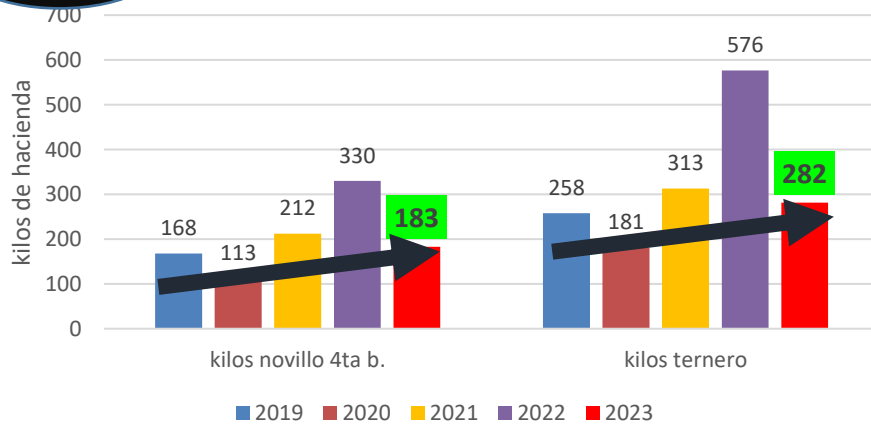

Ración 15 % Proteína

Ración 15 % proteína

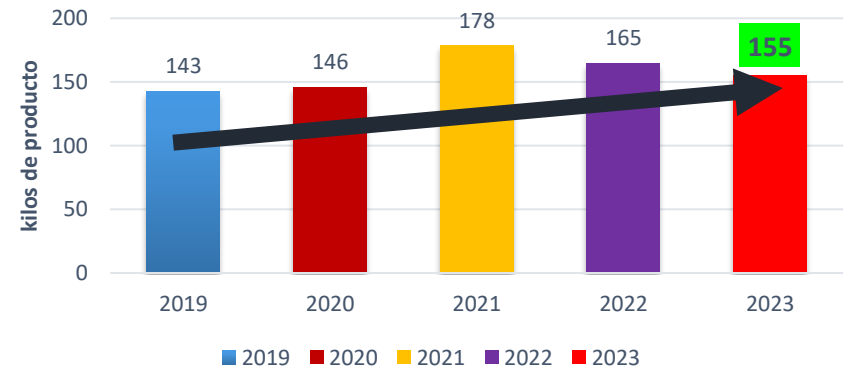

Relaciones de precios con tendencia creciente, se deterioran. Más kilos de producto para comprar la misma cantidad de insumos.

Canasta fliar. mensual, en kilos de hacienda

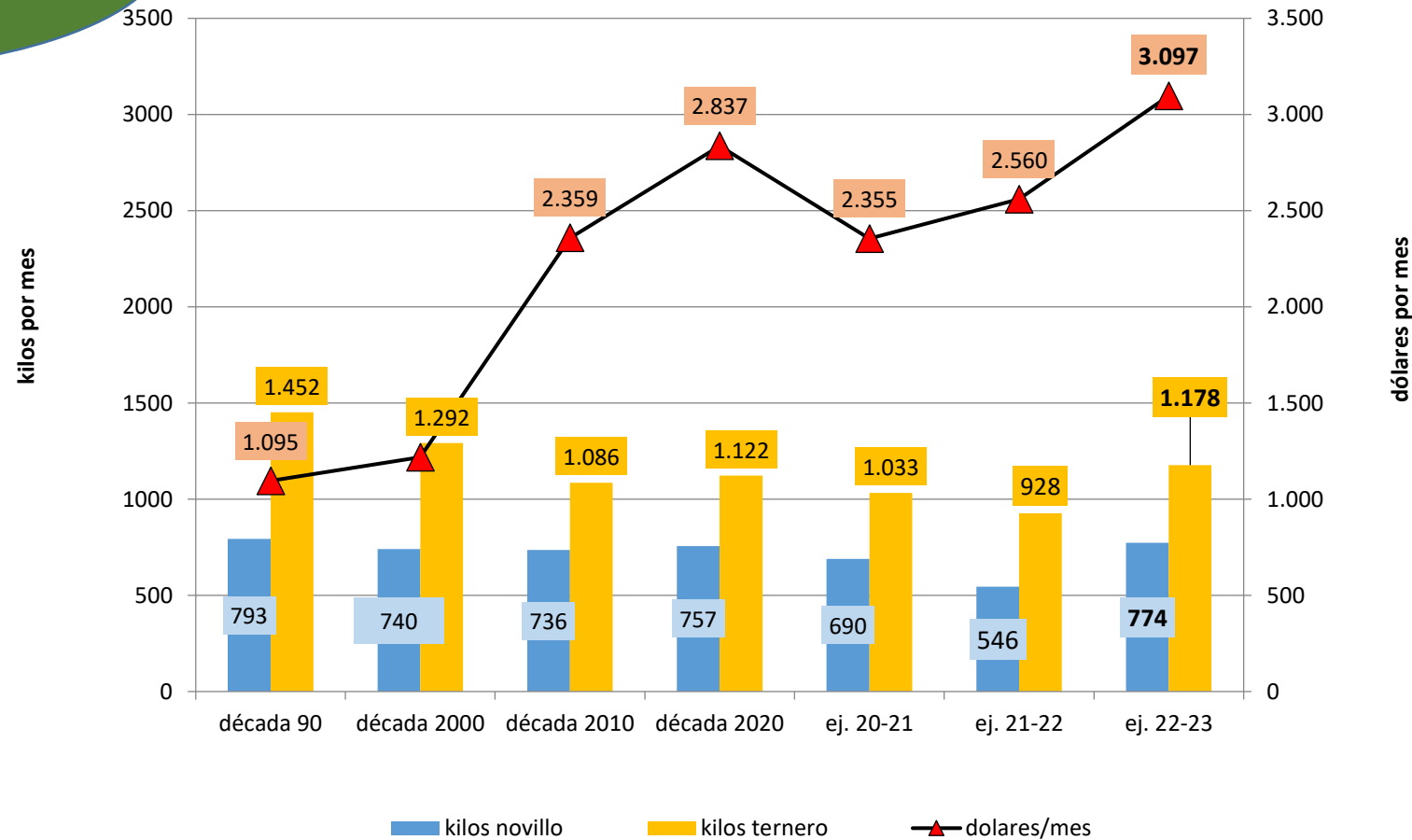

Fuente: IPA en base a Búsqueda

Ejercicio 22-23, se encarece la canasta familiar en dólares y en kilos.
 42% más en novillo, 27% más kilos de ternero que 21-22.
 Largo plazo, 30 años; novillo 3% menos; ternero 19% menos

Entonces



- Clima jugando nuevamente en contra.
- Sequía fue también crisis forrajera y crisis de agua en los establecimientos.
- Precios de hacienda descienden. Lana con dificultades de comercialización además.
- Dólar retrocede 7%, inflación es también 7% (anualizada).
- Precios de insumos también con comportamiento creciente y sostenido.
- Relaciones de precios mejoran respecto a 21-22; aunque se deterioran en el corto plazo.
- Veamos que pasó con los resultados de las empresas en 22-23.

Resultados de las empresas “CV”

el ejercicio 2022-2023, comparando con el ejercicio 2021-2022 y una mirada a la evolución desde 2001

1. **Agradecer a productores y técnicos.**
2. Veintidos años de información de empresas ganaderas.
3. Participación voluntaria y fiel de productores ganaderos.
4. Registración, sistematización y análisis con metodología común y constante en el tiempo.
5. Permite conocer, analizar resultados y el “cómo”.







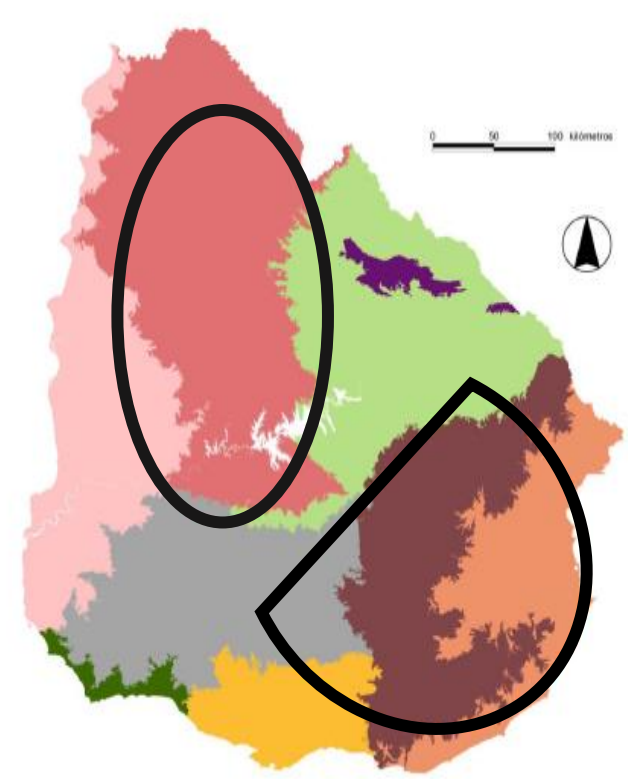

Áreas agroecológicas.

Dos grandes regiones:

Norte-Litoral Norte-Centro norte y

Este-Noreste-Centro este



-  Cuesta basáltica
-  Cristalino
-  Cuenca sed. N.E.
-  Isla cristalina Rivera
-  Cuenca Sta. Lucía
-  Sist. de planicies y colinas del Este
-  Cuenca sed. L.O.
-  Sierras de este
-  Cuenca sed. del S.O.



Ciclo completo en vacunos

Superficie, Mejoramientos, Dotación, c.c. Norte-Litoral Norte-Centro Norte

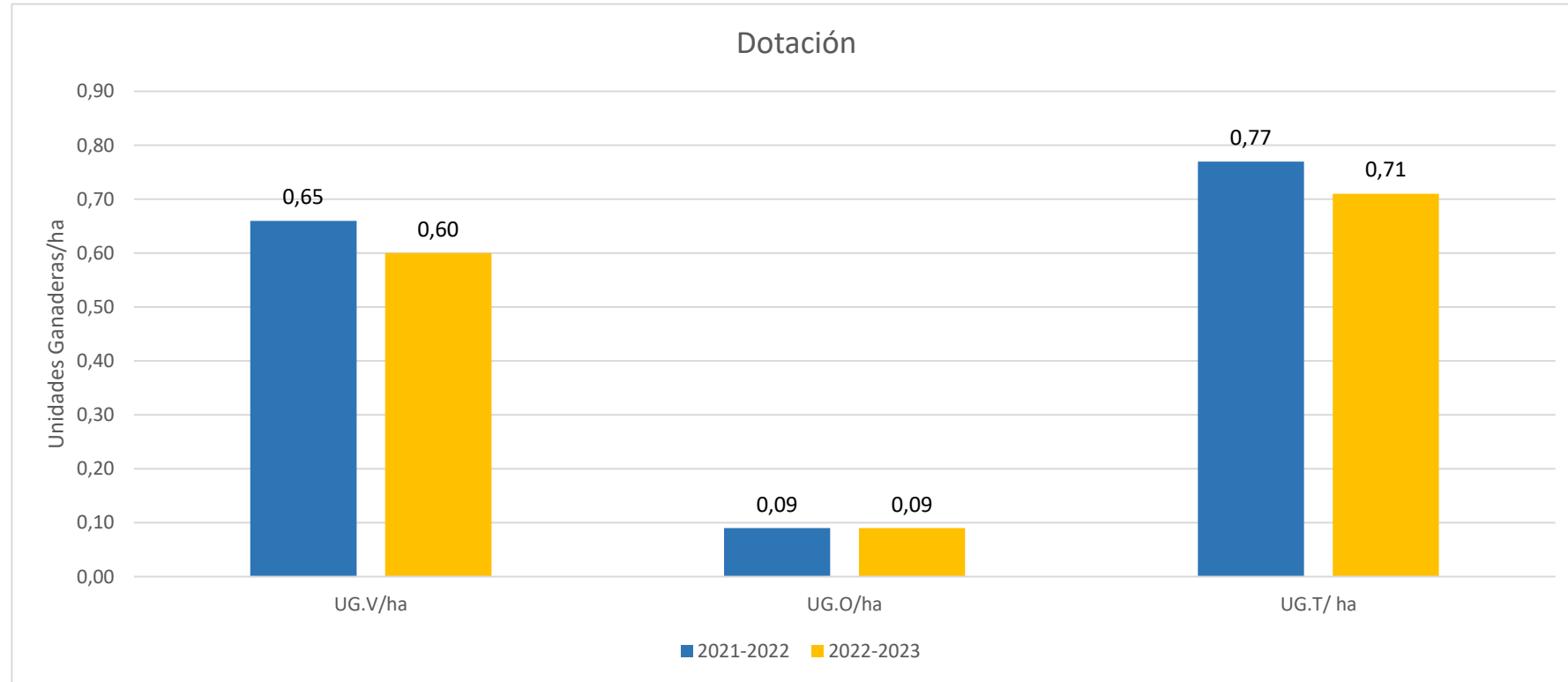

Superficie: 1.600 ha, estable

Área mejorada: Cae 10%, se ubica en 7%

Trabajadores: 4,3 trabajadores

Dotación vacuna baja 9%.

Lanares estables.

Dotación total cae 8%.

Desempeño reproductivo y productivo

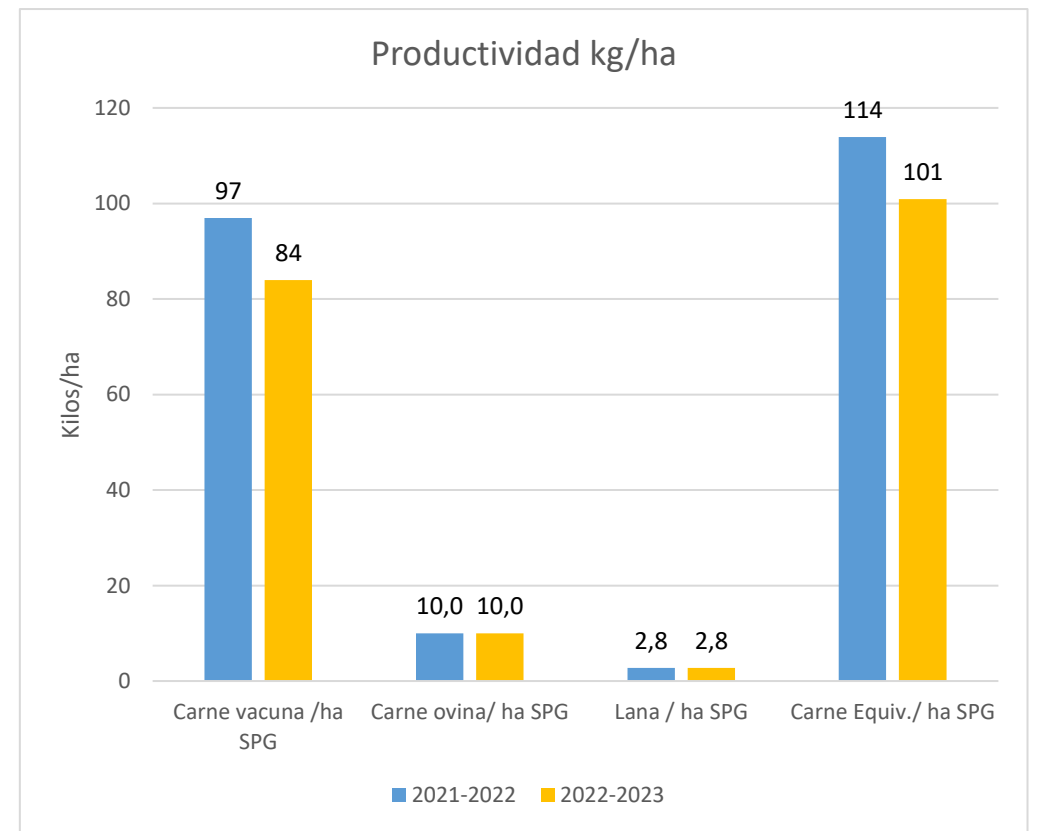
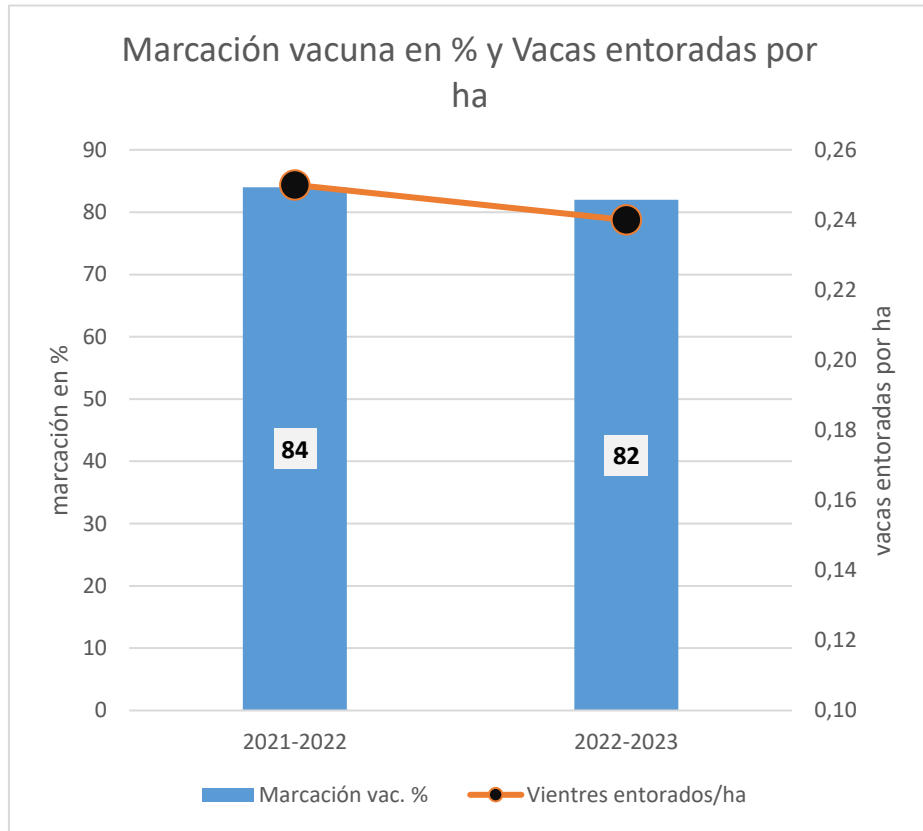

Se mantiene la marcación vacuna en valores altos a pesar del clima, 82%.
También se mantienen vacas entoradas por hectárea (0,25 – 0,24 ve/ha)
Señalada lanar en el orden de 85%.
Tasa extracción se mantiene elevada, 42% en kilos.

Se reduce la productividad vacuna 13%, 84 kilos; ovina se mantiene.
Productividad total se reduce a 101 kilos de carne equivalente, caída de 11%.

¿A cuánto dinero vendieron la producción (por kilo en pie), c.c. Norte – Litoral Norte - Centro Norte?

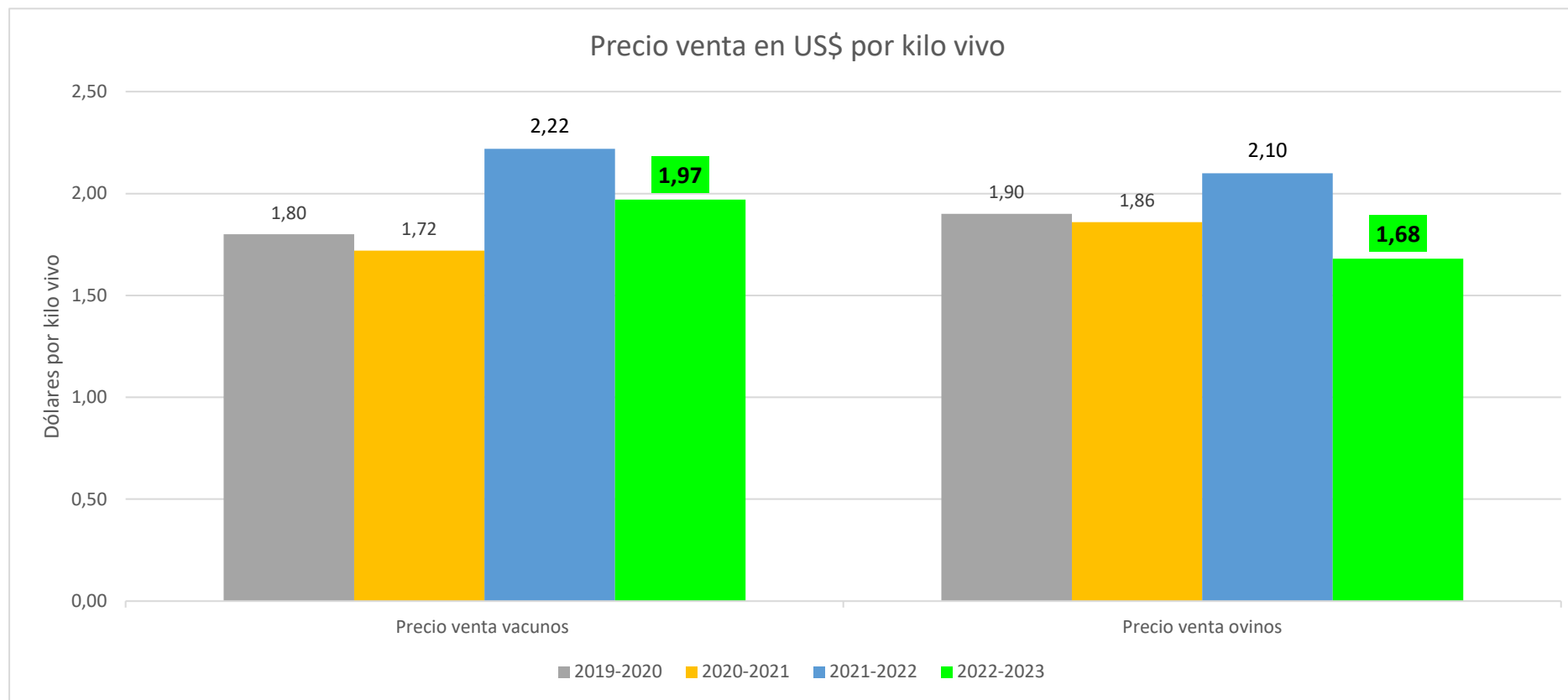

Cae el precio de venta de los vacunos, 11%.

Precio de lanares también cae 20%.

Precio de lana tipo Corriedale cae 11% (1,02); tipo Merino crece 5% (5,30)

Los resultados de los ciclo completo Norte - L.Norte - CN (US\$/ha)

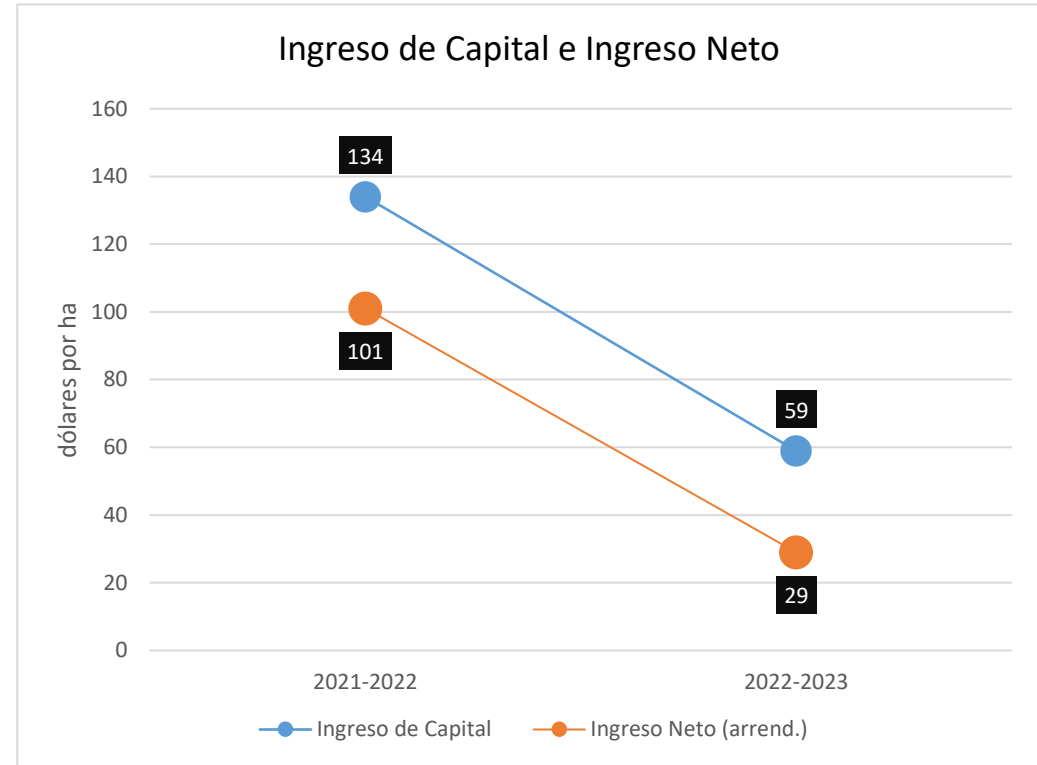
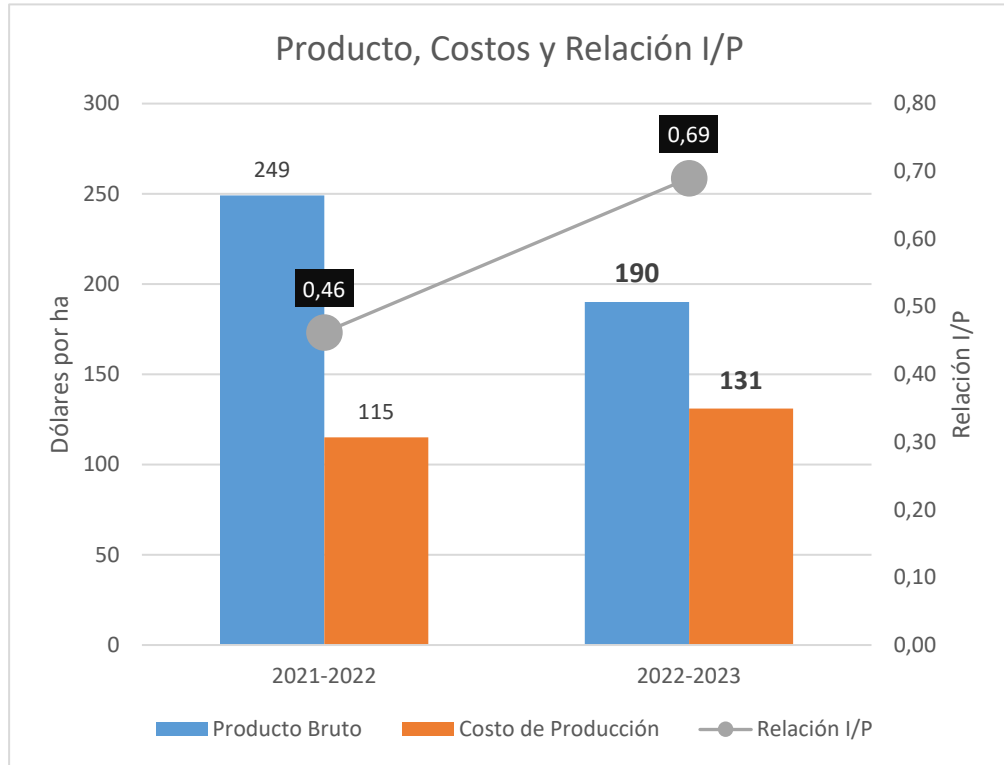

Cae el Producto Bruto 24%, 190 dólares.

Kilos vacunos bajan – peor precio; igual kilos ovinos - peor precio carne ovina; igual kilos lana – más / menos precio.

Costos crecen 14%, en 2 años costos crecen 40%.

Relación Insumo/Producto empeora, crece 49%.

Ingreso de Capital cae 56%; 59 US\$/ha.

Rentas se mantienen o reducen (en valor kilo), 78-85 US\$/ha.

Ingreso Neto arrendatarios cae 71%; 29 US\$/ha.

Superficie, mejoramientos, dotación, c.c. Este-Noreste-Centro este

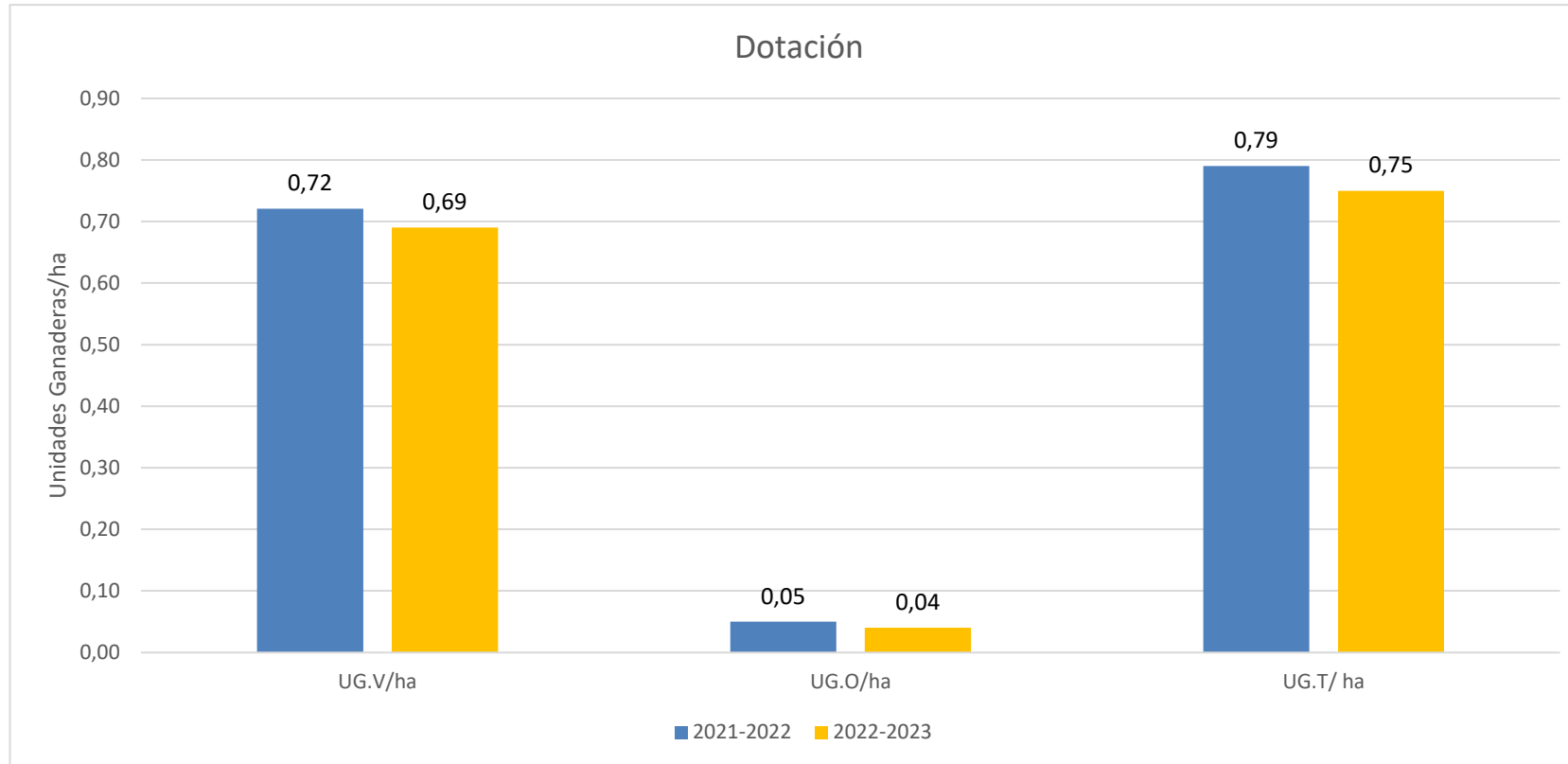

Superficie: 1.100 ha

Área mejorada: 16% de ST; cae área 16% y se incrementan los verdeos

Trabajadores: 3,5

Dotación vacuna se reduce 4%, 0,69 UG/ha

Lanares en baja dotación, prácticamente sin cambios

Dotación total se reduce 5%; 0,75 UGV / ha

Desempeño reproductivo y productivo

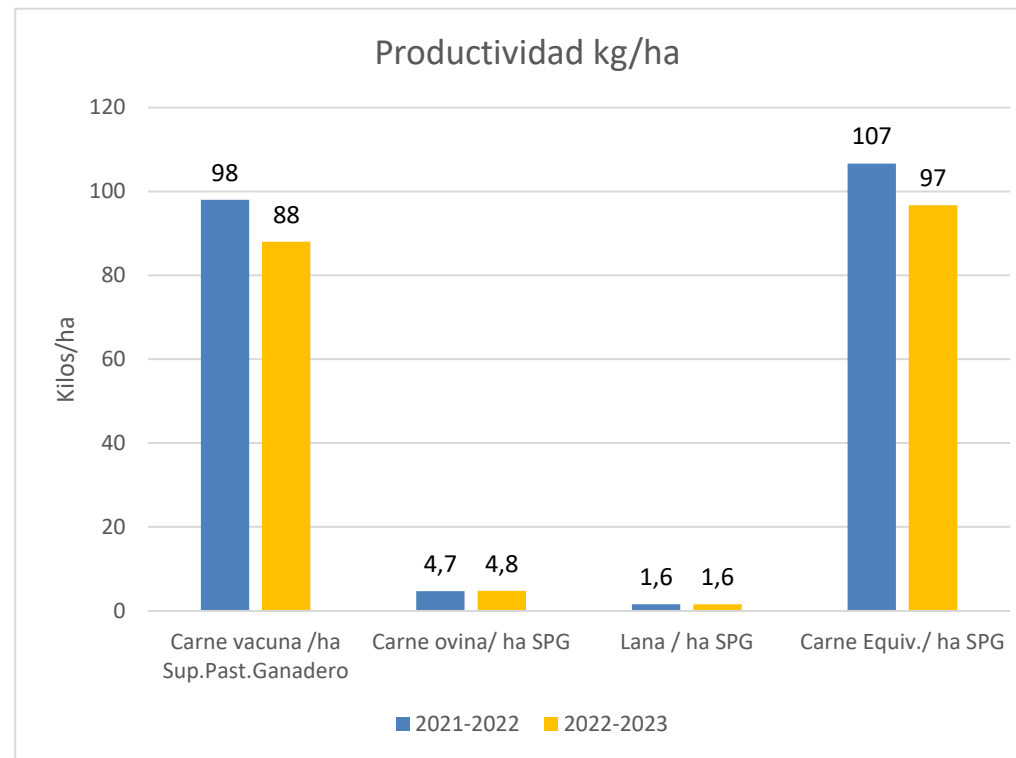

Marcación vacuna se mantiene elevada, 80%.

Vacas entoradas por hectárea se mantienen en el eje de 0,30 VE/ha.

Señalada lanar estable en 90%.

Tasa extracción permanece alta, 45%.

Productividad vacuna luego de 1 año de recuperación, cae 10%; 88 kg/ha; carne lanar y lana se mantienen.

Productividad total cae 9%.

¿Cuál fue el precio promedio obtenido (por kilo en pie) c.c. Este-Noreste-Centro Este en dólares por kilo?

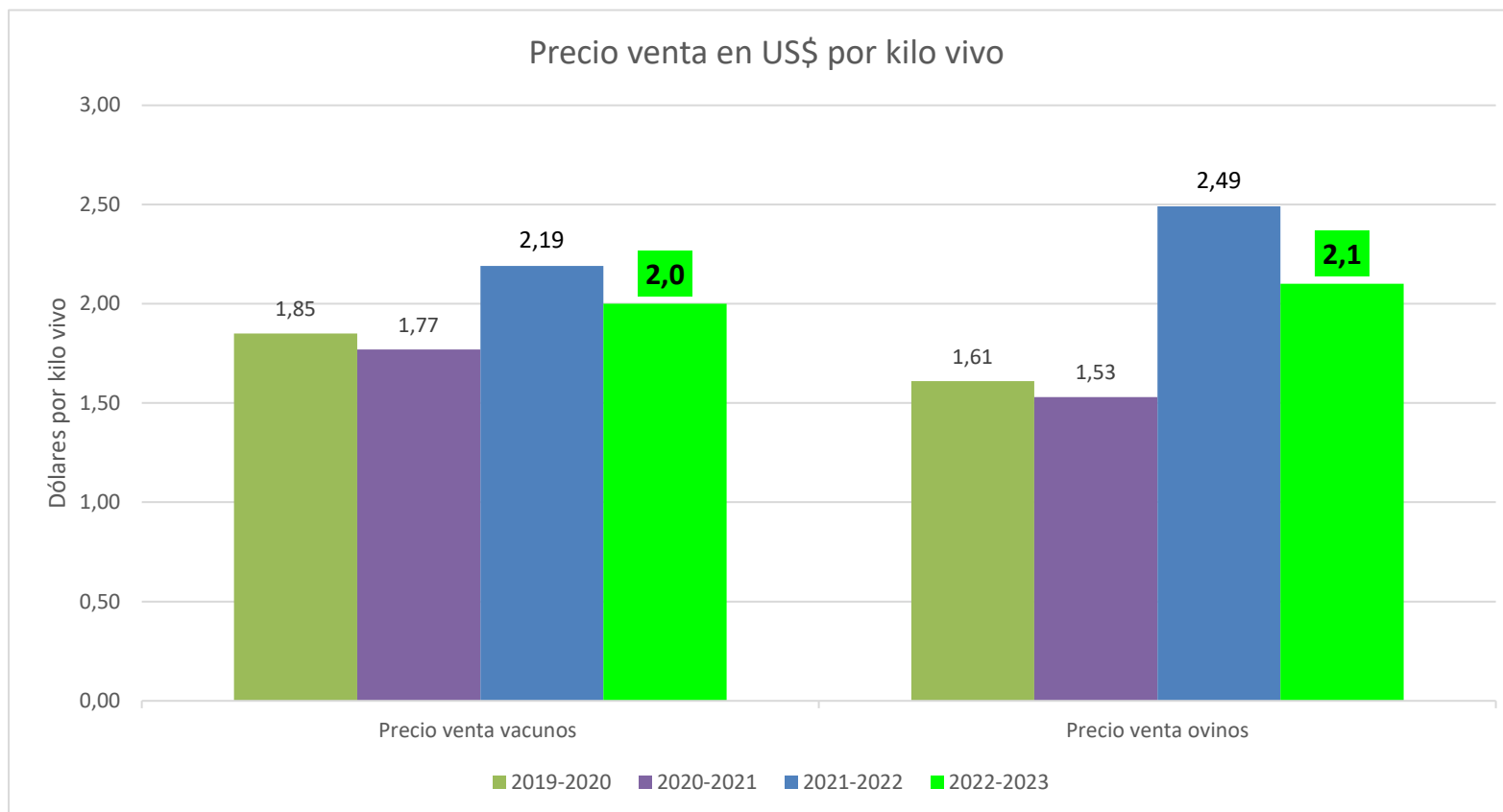

Precio haciendas vacunas cae 9%; 2,0 dólares por kilo.

Precios de lanares también cae, 16%

Precios de lana tipo Corriedale cae 10% (1,06 US\$/kilo)

Los resultados de los ciclo completo Este-Noreste-Centro Este (US\$/ha)

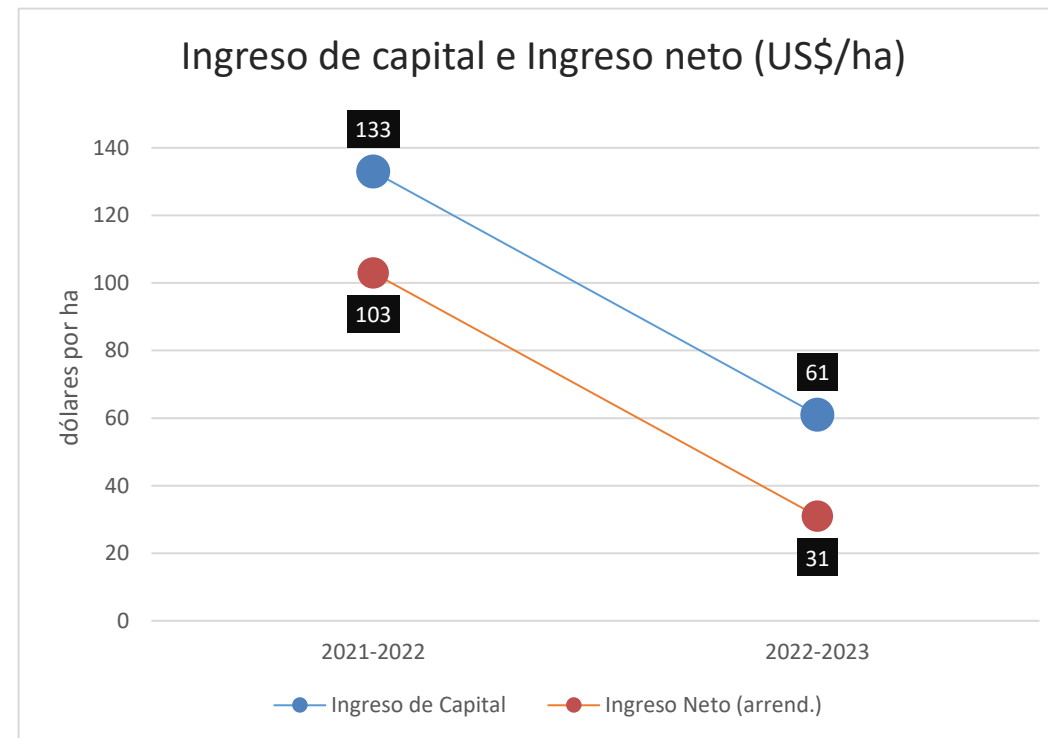
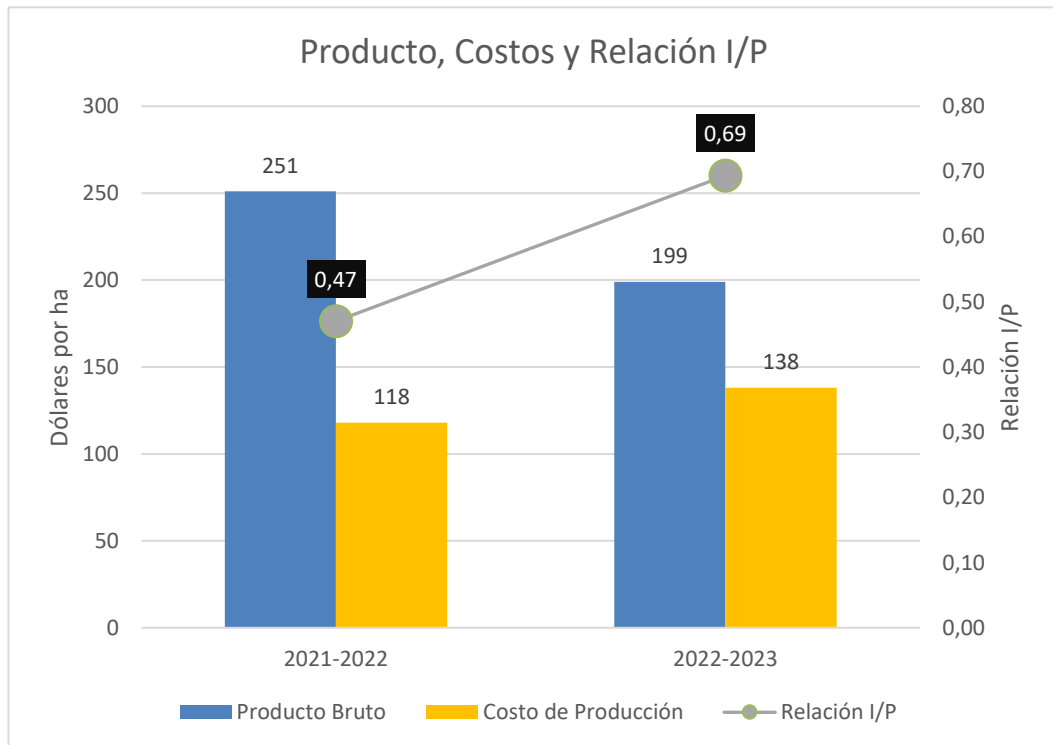

Cae el Producto Bruto 21%, 199 dólar por ha.

Menos kilos vacunos-menos precio; igual kilos ovinos - menos precio; igual kilos lana – menos precio.

Costos crecen 17%, nuevamente elevado crecimiento.

Relación Insumo/Producto empeora 47%; se ubica en 0,69.

Ingreso de Capital baja a 61 dólares por ha; 54%.

Rentas se mantienen, 80 - 83 US\$/ha.

Ingreso Neto arrendatarios cae 70%; se ubica en 31 dólares por ha.

Síntesis de resultados, no es para comparar entre grupos



Ciclo completo Norte-Litoral Norte-CN

1.644 ha IC 80

Dólares/ha o Kilos/ha	22-23	Variación vs 21-22 en %
PB	190	-24
CP	131	+14
IK	59	-55
IN arrend.	29	-70
Kg. c. vacuna	84	-13
Kg. c. equiv.	101	-11
Precio venta/kg vacuno (US\$/kg)	1,97	-11

Ciclo completo Este-Noreste-CE

1.077 ha IC 88

Dólares/ha o Kilos/ha	22-23	Variación vs 21-22 en %
PB	199	-21
CP	138	+17
IK	61	-54
IN arrend.	31	-70
Kg. c. vacuna	88	-10
Kg. c. equiv.	97	-9
Precio venta/kg vacuno (US\$/kg)	2,00	-9

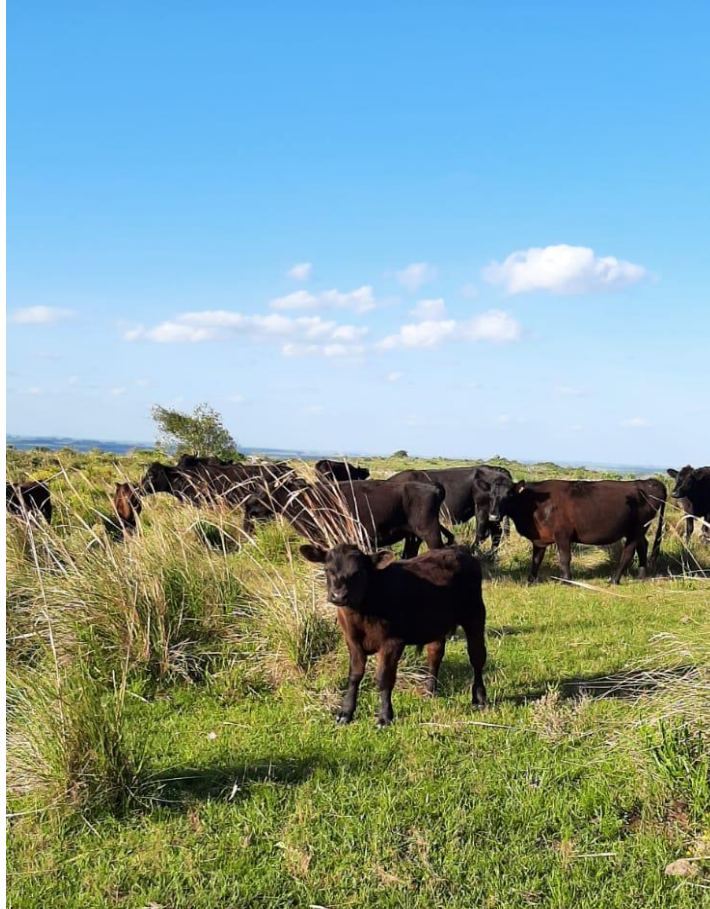

Criadores

ejercicio 2022-2023



Superficie, mejoramientos, dotación y producción, criadores Norte-L N-CN

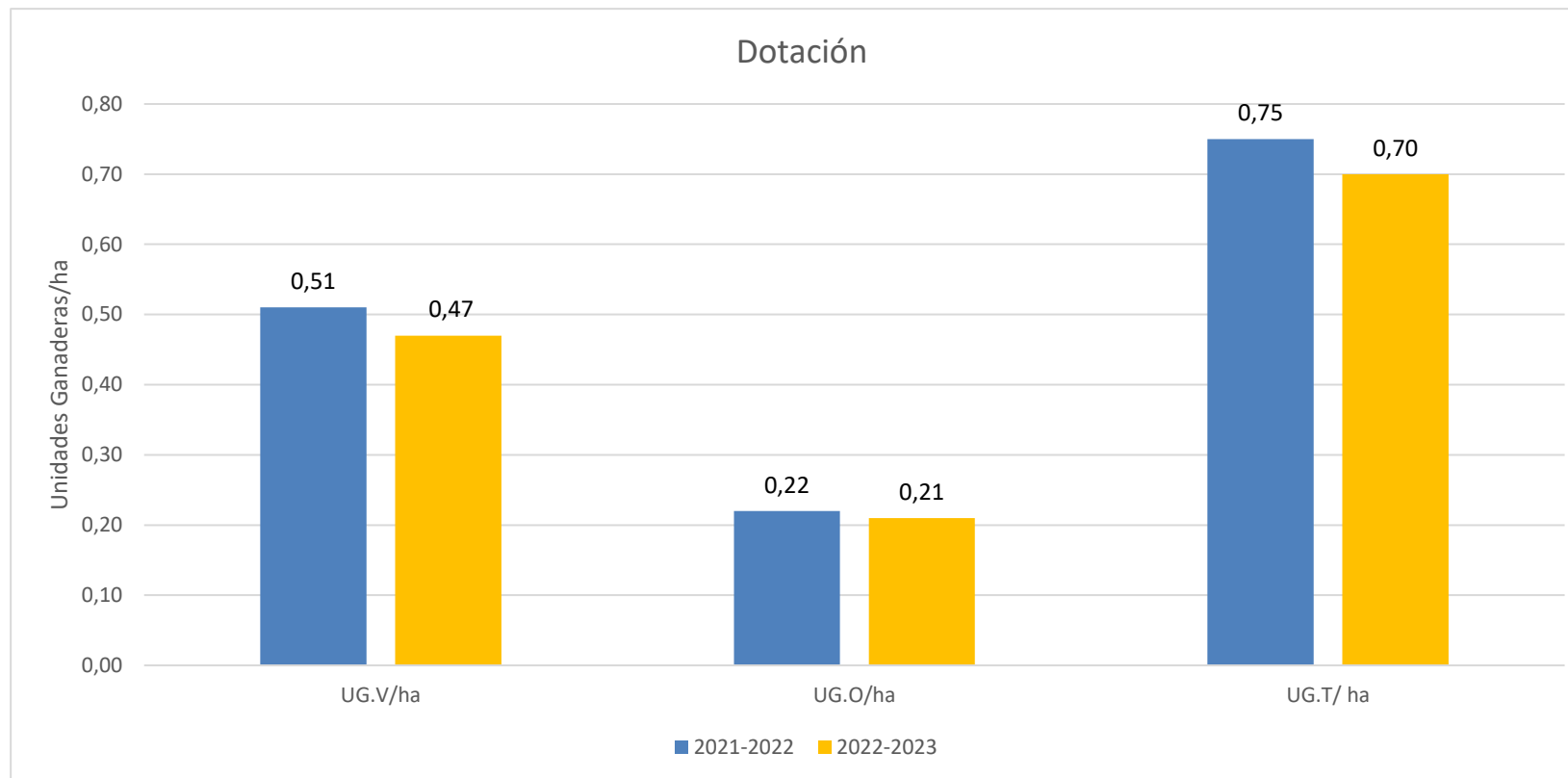

Superficie: 660 ha, estable.

Mejoramientos: 6%, caen 14% por sequía.

Trabajadores: 2,5 se mantienen.

Dotación vacuna se reduce, 8%, 0,47 UG/ha

Dotación lanar estable, en el orden del 0,22 UG/ha

Dotación total se reduce a 0,70 UG/ha

Desempeño reproductivo y productivo

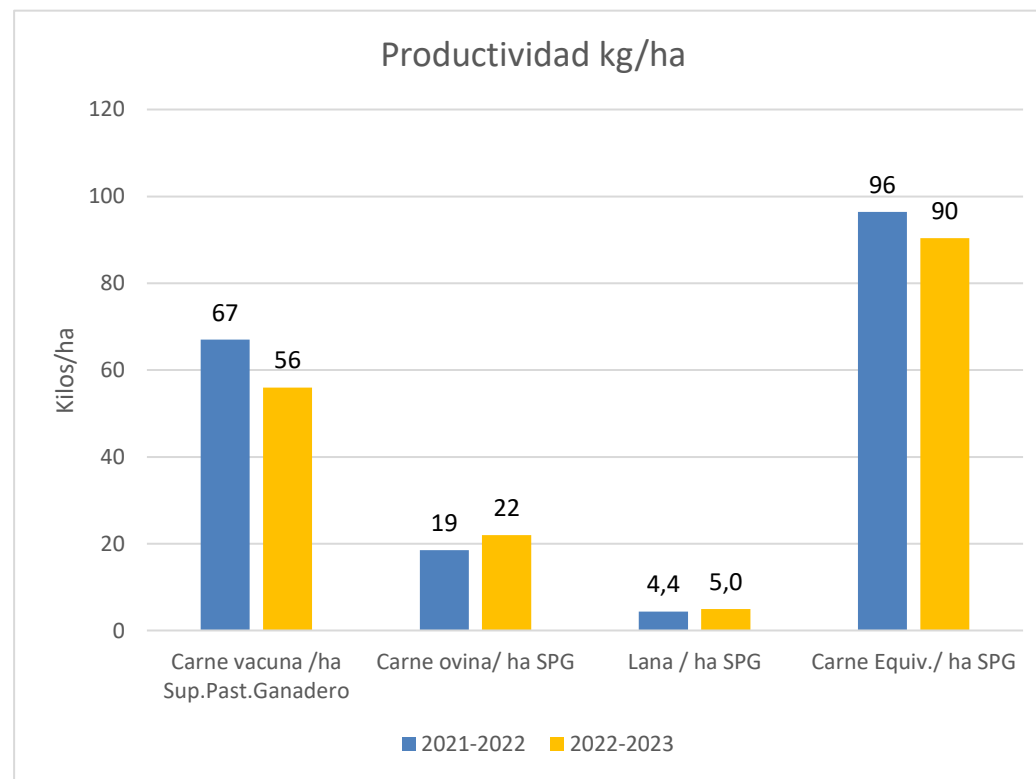
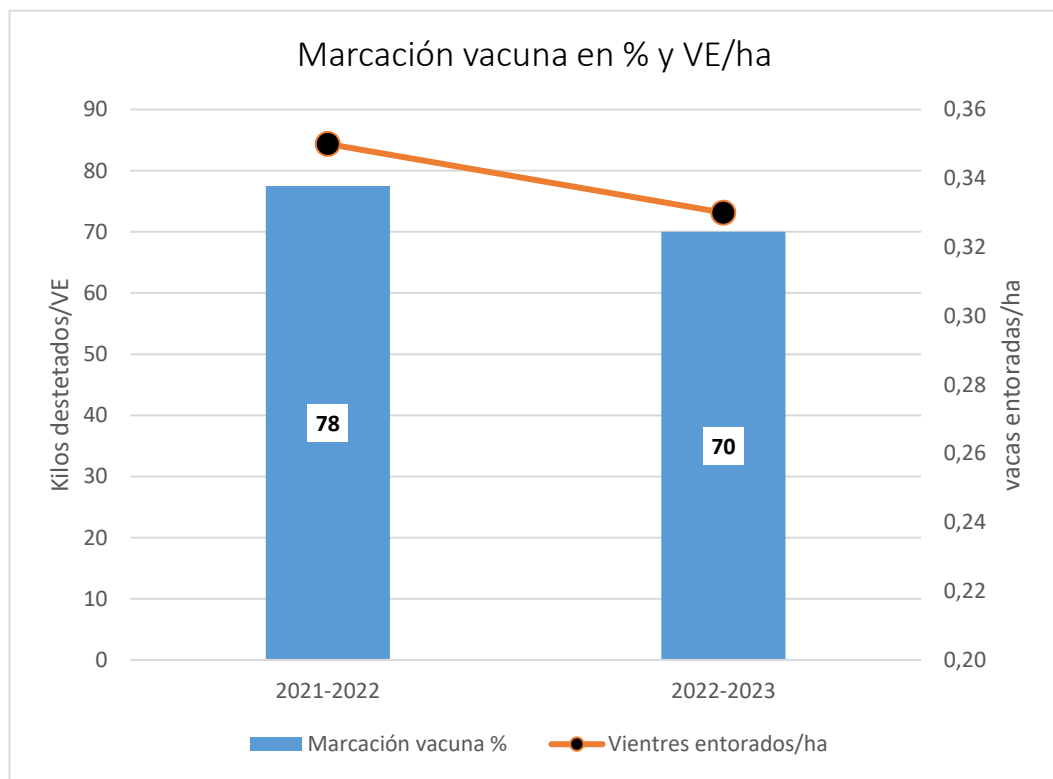

Marcación se reduce 10%; a 70%.

Vacas entoradas por hectárea también se reducen a 0,33 VE por ha.

Productividad vacuna cae, llega a 56 kilos, -16%

Productividad lanar, carne crece 20%; lana crece 10%.

Señalada lanar llega a 90%.

Productividad total cae, 90 kilos carne equivalente por ha; - 6%.

¿A cuánto dinero vendieron la producción (por kilo en pie) criadores Norte-LN-CN en dólares por kilo?

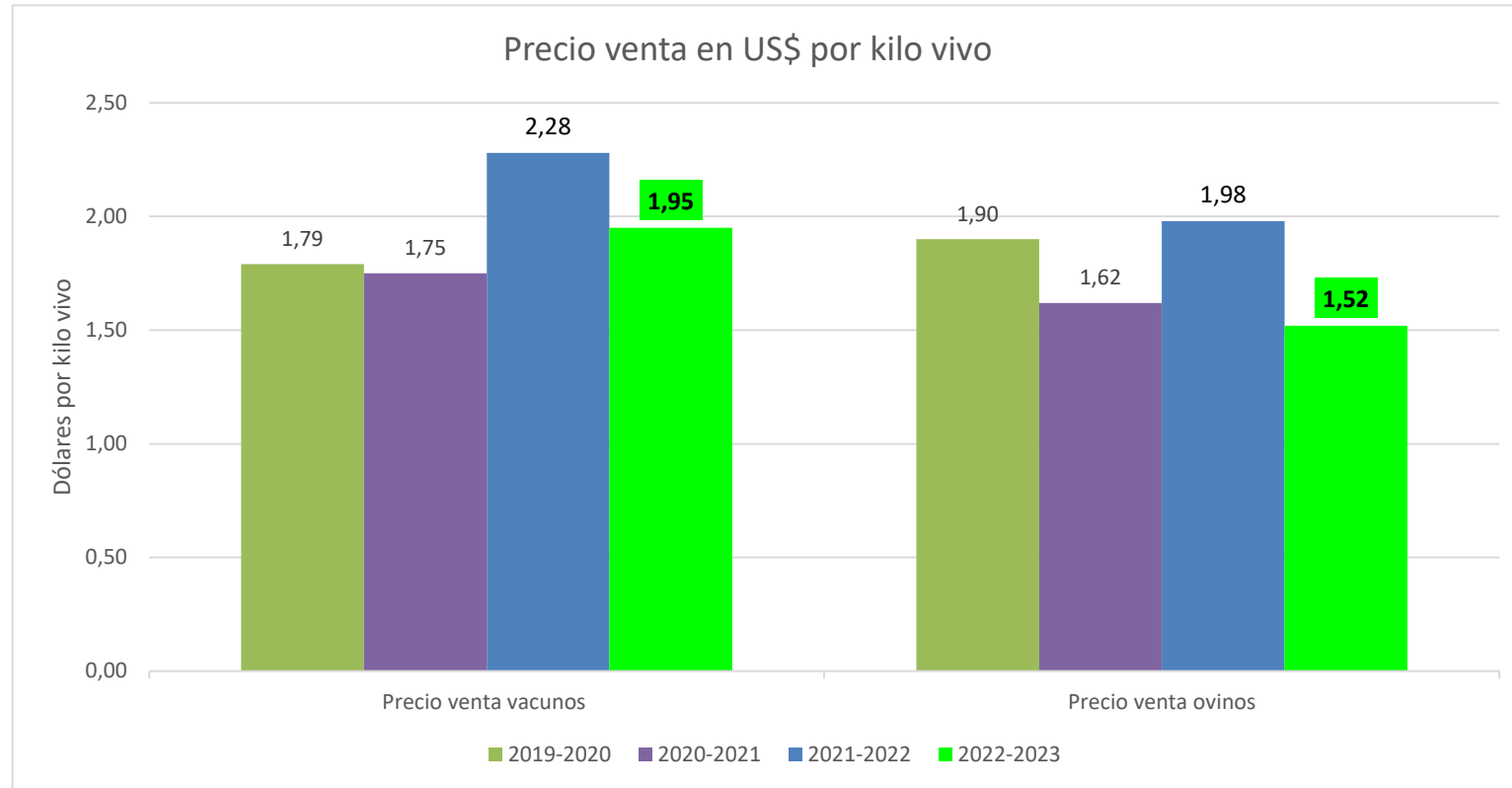

Precio de venta de vacuno cae 14%.

Precios de lanares también cae, 23%.

Precios de lana tipo Corriedale descende 11% (1,51 US\$/kg); más finas crecen 6 % (5,35 US\$/kg)

Los resultados de los criadores del N-LN-CN (US\$/ha)

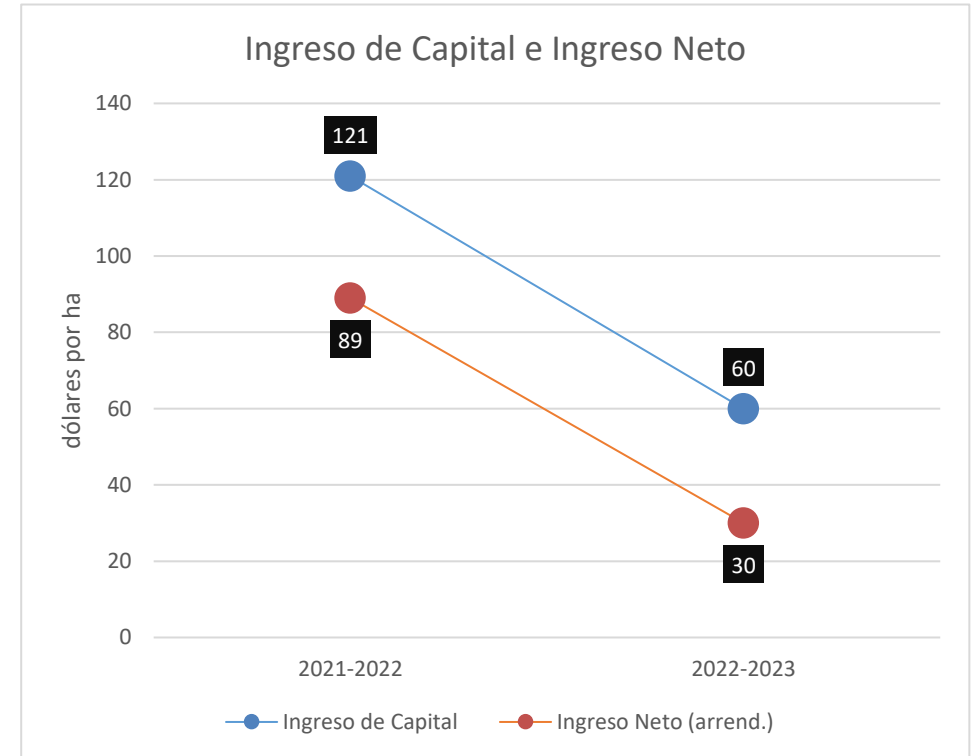
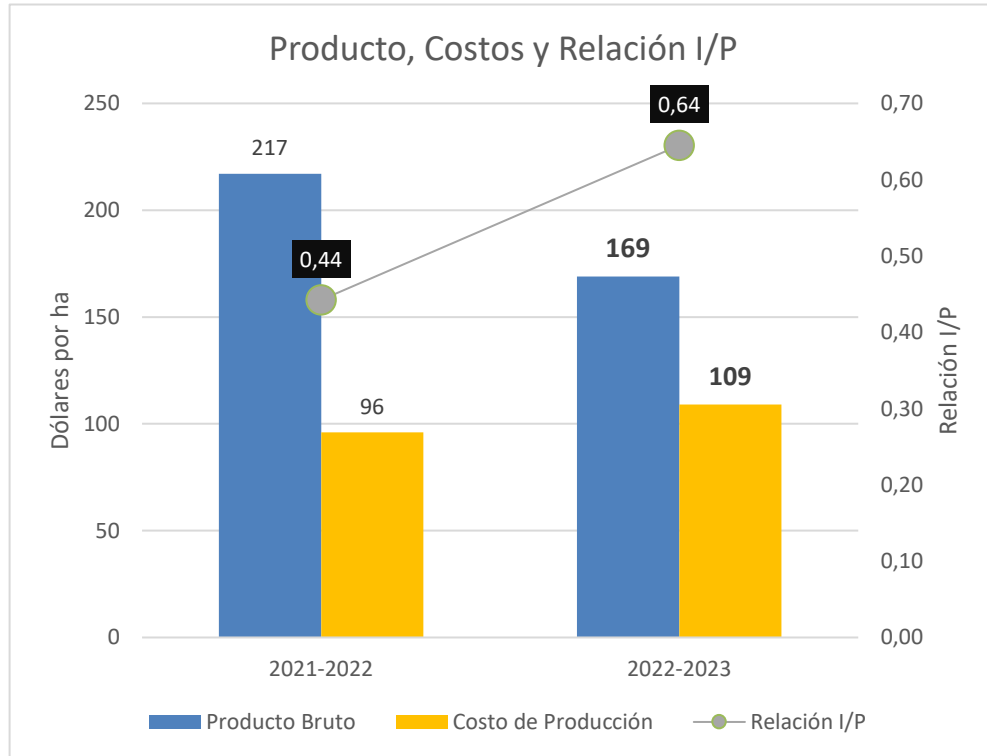

Cae Producto Bruto 22%; (vacuno menos kilos y menos precio; carne ovina menos kilos y menos precio; lana más kilos y menos precio); 169 dólares por ha.

*Producto Vacuno es el 70% del Producto Total. Muy buena integración vacuno-ovino**.*

Costos de Producción crecen 13%; Insumo/producto se deteriora 46%.

Ingreso de Capital cae, 50%.

Rentas se mantienen en el orden de 70-80 US\$/ha.

Ingreso Neto arrendatarios cae 66%, llega a 30 US\$/ha.

Superficie, mejoramientos, dotación criadores Este-Noreste-Centro Este

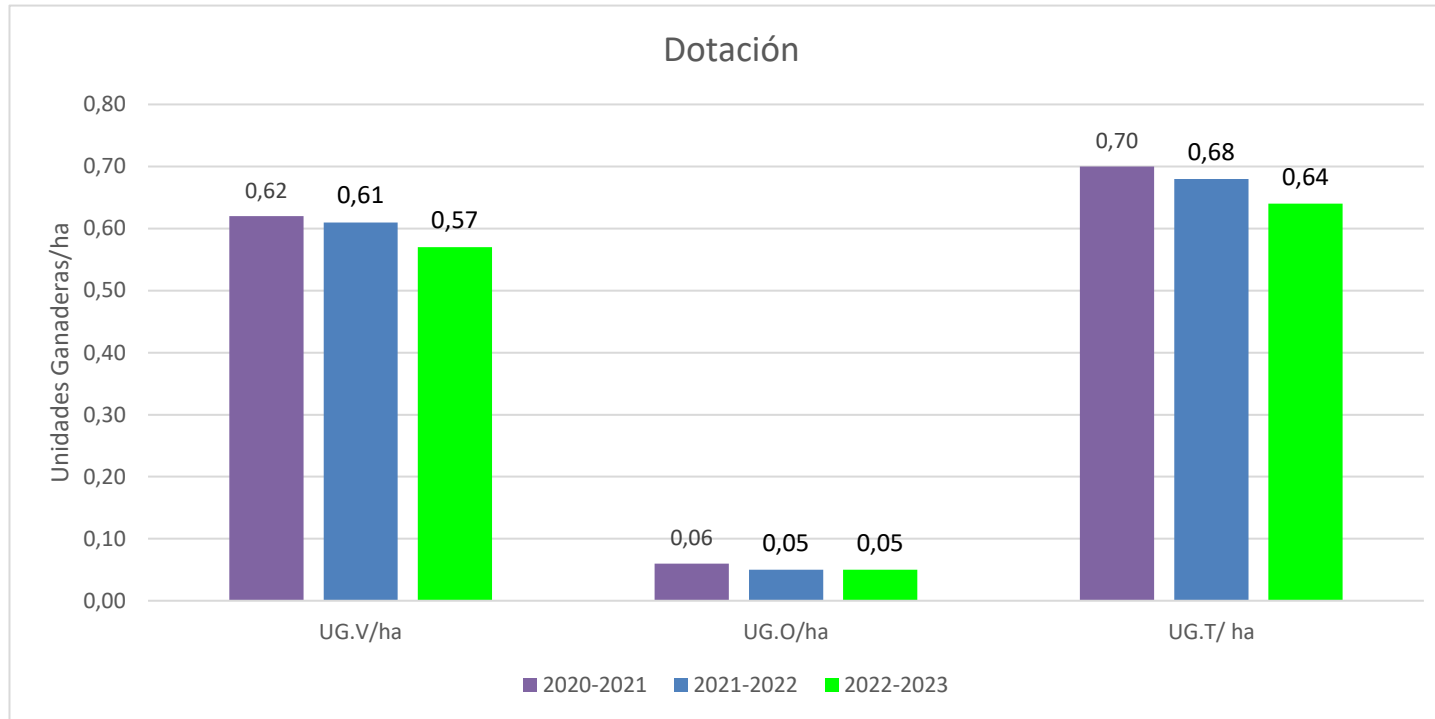

Superficie: 653 ha

Mejoramientos: 16%, caída de área de 15%.

Trabajadores: 1,8 EH

Dotación en caída sostenida, en 22-23 cae 7%; 0,57 UG/ha.

Lanares se mantienen en niveles bajos.

Dotación total se reduce 6%.

Desempeño reproductivo y productivo

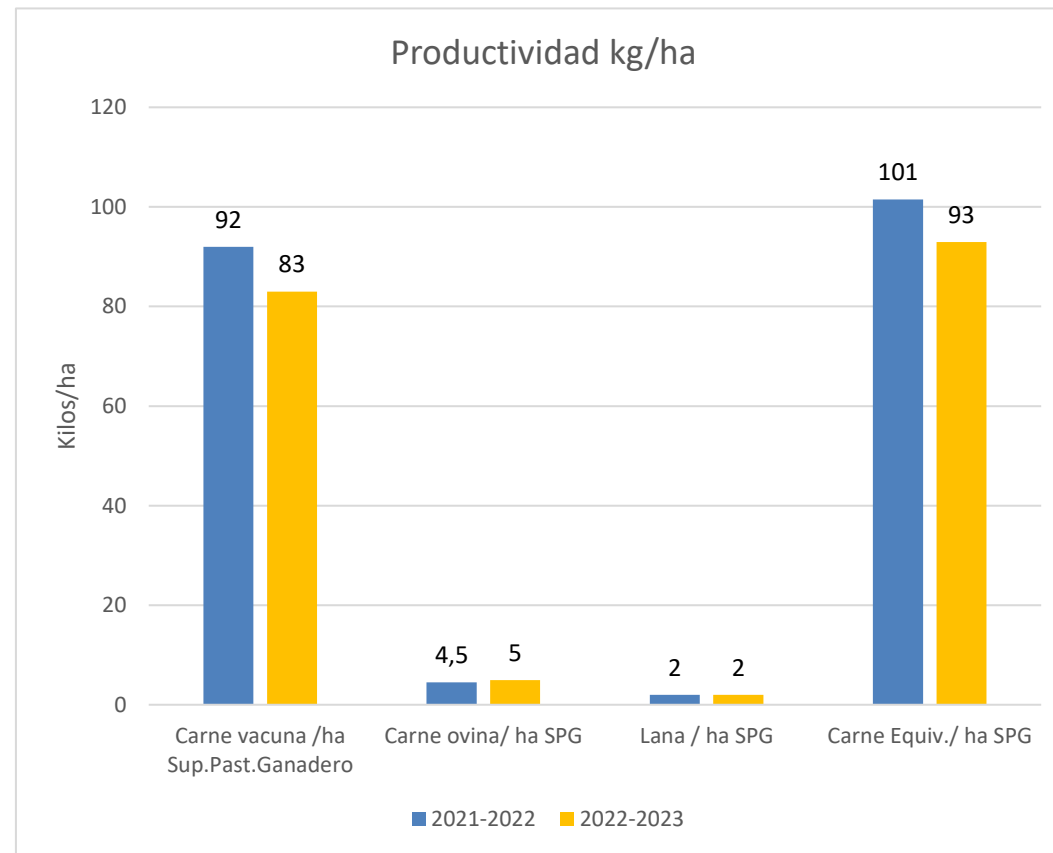
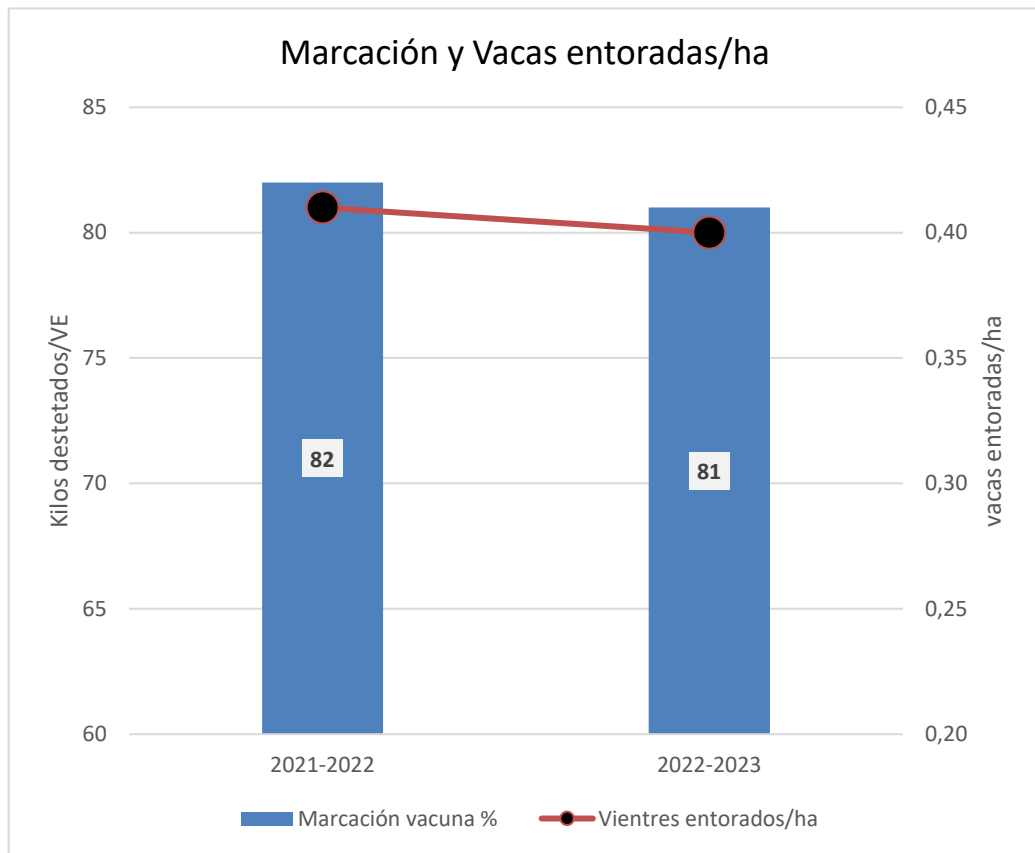

Marcación vacuna se mantiene en el entorno del 80%, a pesar del clima.

Vacas entoradas por hectárea también estables, en el orden de 0,40 - 0,42; valores muy destacados.

Productividad vacuna cae 10%, se ubica en 83 kilos por ha.

Productividad ovina, carne y lana se mantienen en valores bajos

Productividad total cae en el orden del 8%.

¿A cuánto dinero vendieron la producción (por kilo en pie) criadores E-NE-CE?

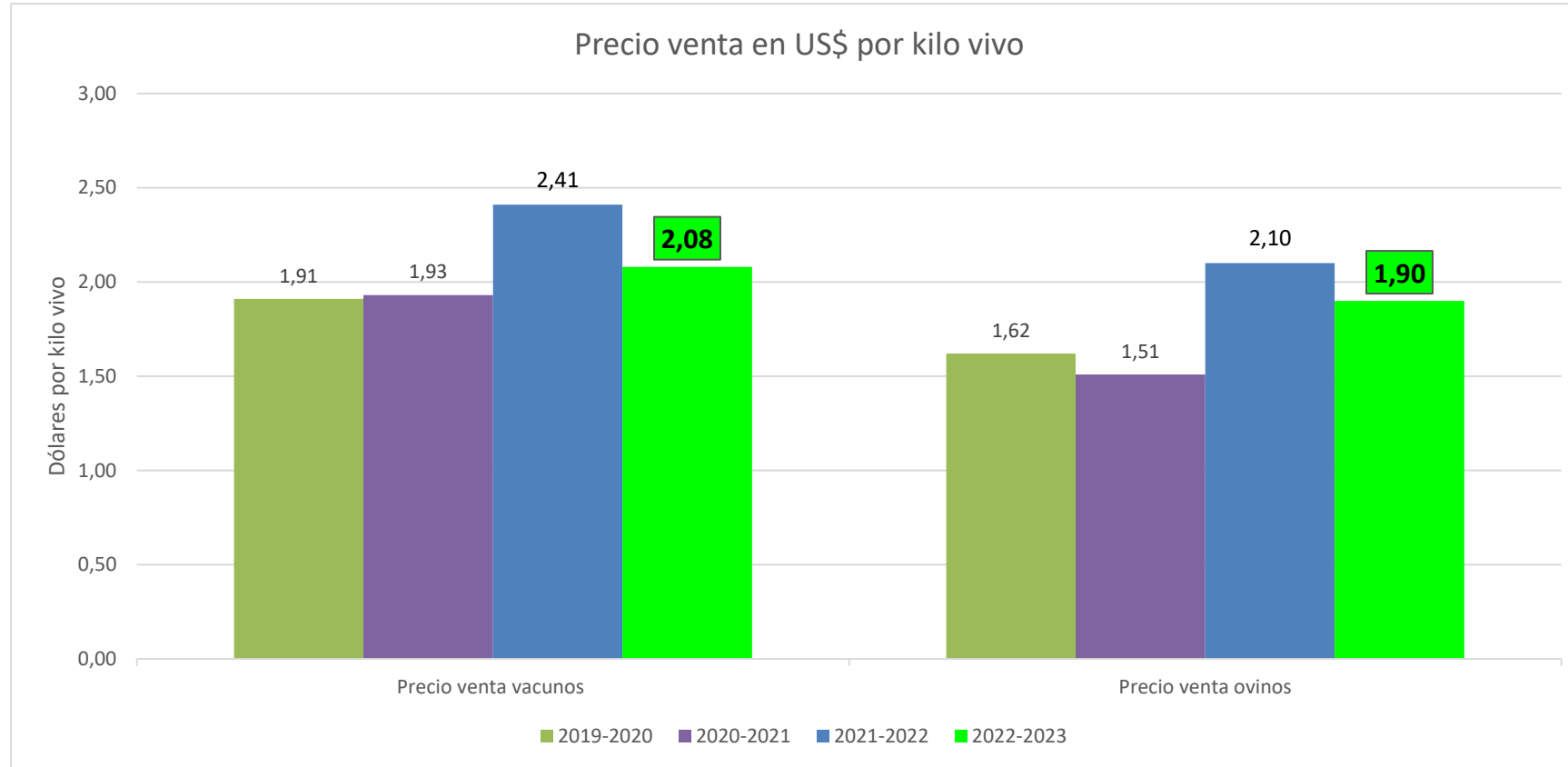

Cae precio de vacunos, 14%.

Precio de lanares cae también, 10%.

Precio de lana tipo Corriedale cae nuevamente, 12% ; se ubica en 1,51 US\$/kilo

Los resultados de los criadores E-NE-CE(US\$/ha)

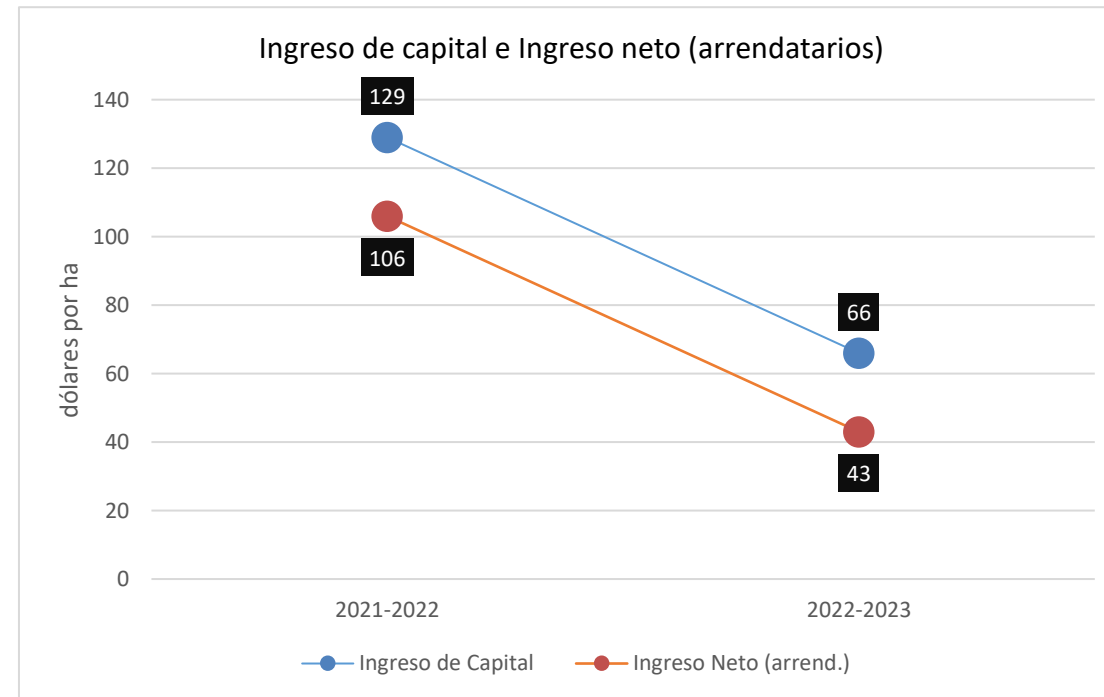
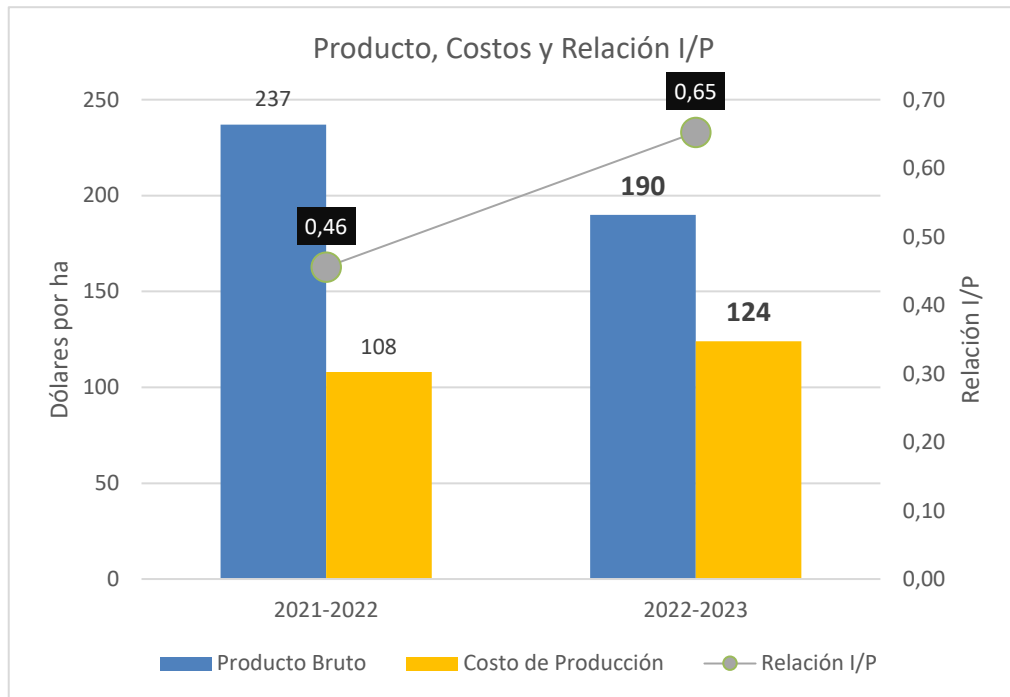

Cae el Producto Bruto 20%, menos carne vacuna-menos precio; igual carne ovina y menos precio e igual lana y menos precio.

Costo de Producción crece 15%.

Relación Insumo/Producto empeora, crece a 0,65.

Ingreso de Capital cae 49%; 66 US\$/ha

Rentas se mantienen en el orden de 70-75 U\$S /ha

Ingreso Neto arrendatarios también cae 59%, 43 US\$/ha.

Síntesis de resultados, no es para comparar entre grupos



Criadores Norte-Litoral Norte-CN

689 Ha IC 70

Dólares/ha o Kilos/ha	22-23	Variación vs 21-22 en %
PB	169	-22
CP	109	+13
IK	60	-50
IN arrend.	30	-66
Kg. c. vacuna	56	-16
Kg. c. equiv.	90	-6
Precio venta/kg vacuno (US\$/kg)	1,95	-14

Criadores Este-Noreste-CE

653 Ha IC 79

Dólares/ha o Kilos/ha	22-23	Variación vs 21-22 en %
PB	190	-20
CP	124	+15
IK	66	-49
IN arrend.	43	-59
Kg. c. vacuna	83	-10
Kg. c. equiv.	93	-8
Precio venta/kg vacuno (US\$/kg)	2,08	-14

Síntesis de resultados, no es para comparar entre grupos



Ciclo completo Norte-Litoral Norte-CN

1.644 ha IC 80

Dólares/ha o Kilos/ha	22-23	Variación vs 21-22 en %
PB	190	-24
CP	131	+14
IK	59	-55
IN arrend.	29	-70
Kg. c. vacuna	84	-13
Kg. c. equiv.	101	-11
Precio venta/kg vacuno (US\$/kg)	1,97	-11

Ciclo completo Este-Noreste-CE

1.077 ha IC 88

Dólares/ha o Kilos/ha	22-23	Variación vs 21-22 en %
PB	199	-21
CP	138	+17
IK	61	-54
IN arrend.	31	-70
Kg. c. vacuna	88	-10
Kg. c. equiv.	97	-9
Precio venta/kg vacuno (US\$/kg)	2,00	-9

Evolución productividad (kilos vacunos por ha)

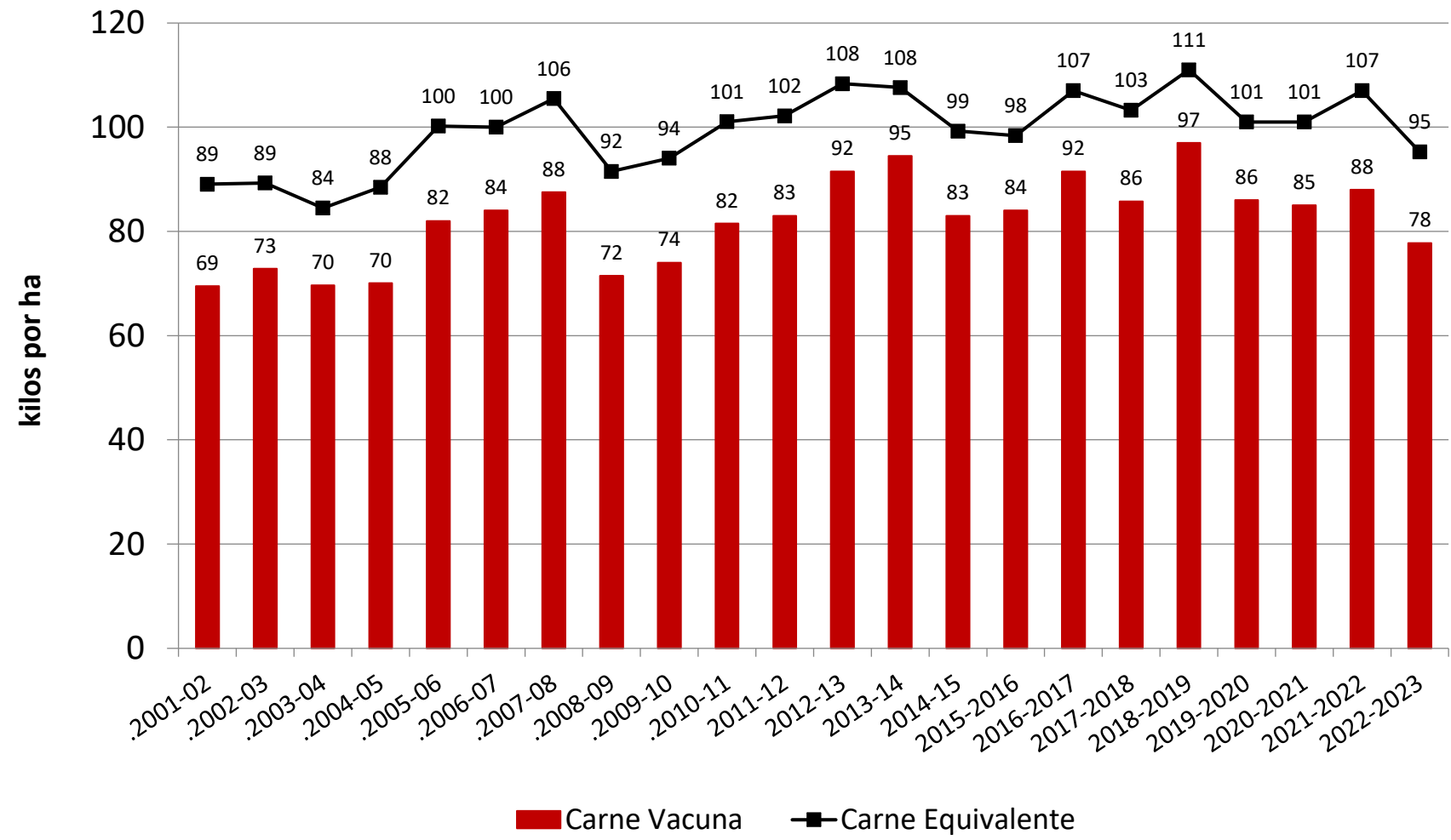

kilos producidos caen 11%

Cae la productividad, que es creciente en el largo plazo.
Con impactos negativos notorios causados por eventos climáticos adversos (sequías).
Segundo impacto negativo por su magnitud en 22 años.

Los resultados de las empresas (US\$/ha), IK en moneda corriente y en moneda constante

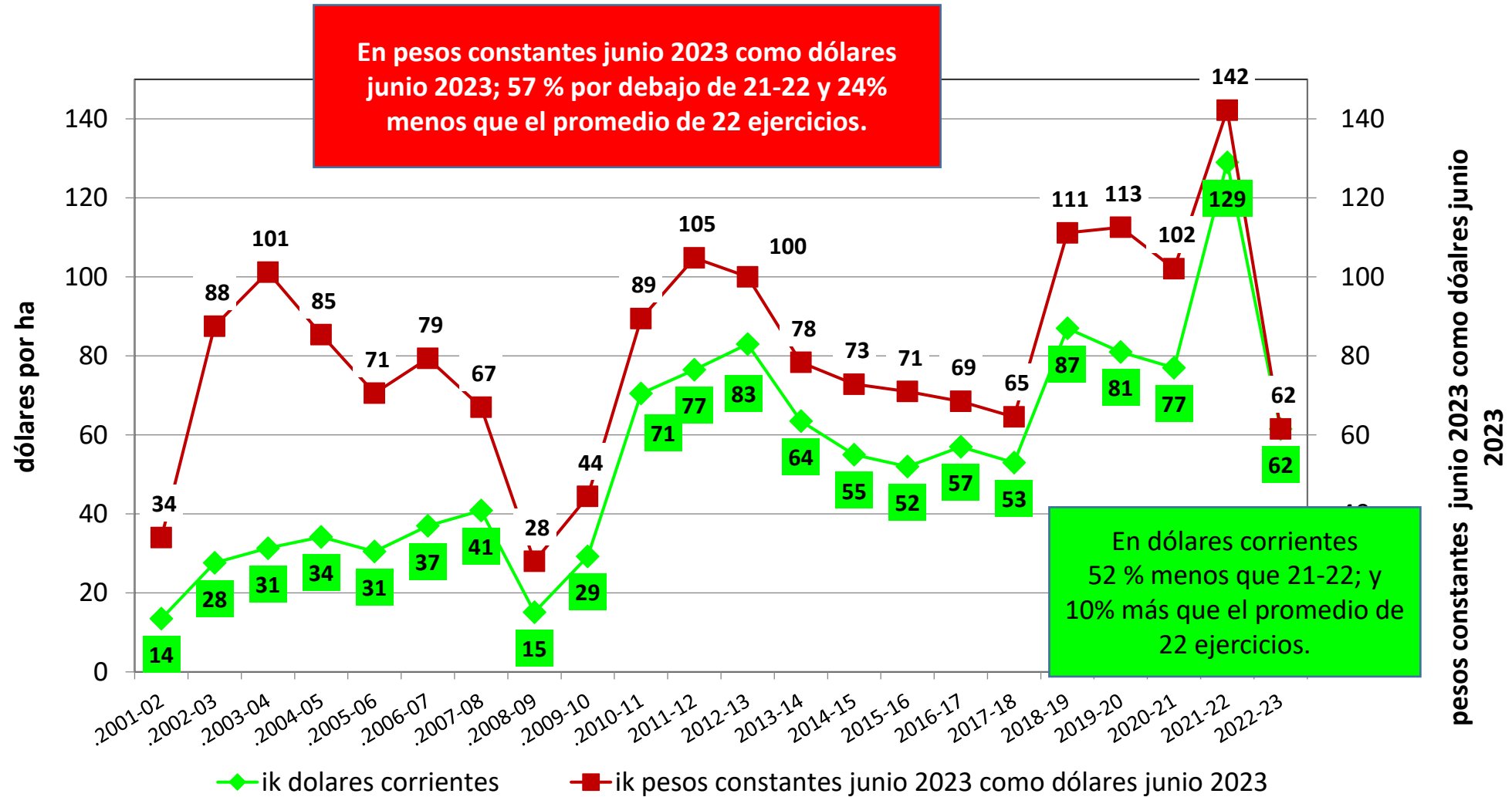

Resultado de empresas cae respecto a 21-22.

Año 2022-2023 algo superior al promedio en moneda corriente; el 4to peor ejercicio en 22 años en moneda constante.

Entonces



- Ejercicio 2022- 2023, climáticamente otra vez no favorable.
- Caída en la productividad de importancia, 13 % promedio.
- Cae el valor del dólar, en el orden del 7 %.
- Inflación se mueve entre 9,5 y 6,0 %.
- Caída de precios de hacienda y de lana.
- Crecimiento de costos, por sequía y por relación dólar/inflación.
- Todos los renglones de costo crecen, excepto mantenimiento/conservación activos.
- Crecen Costos por hectárea y también crecen Costos por kilo de carne producida, que es lo que más nos ocupa (+ 20%); entre 1,15 y 1,38 dólares por kilo.
- Resultado financiero escaso y empresas con complicaciones
- Resultados de empresas, en moneda corriente 10% superior al promedio de 22 ejercicios.
- En moneda constante, de los más pobres resultados (4to más bajo en 22 ejercicios).

Entonces



- ¿Año 22-23 para olvidar?.
- No, año para recordar y redoblar esfuerzos.
- **El 23-24 ya se presenta nuevamente como muy desafiante:**
 - clima jugando a favor, primavera “normal”, ¿llegó “El Niño”?
 - poco pasto al entrar y salir del invierno;
 - rodeos comenzaron sentidos; habrá menos terneros;
 - precios productos bajos; y con dificultades de mercado (lana)
 - valor del dólar sigue comportamiento a la baja*; inflación estable y en descenso (punto a favor);
 - menos capacidad financiera (lo ahorrado en 21-22, se fue en parte en 22-23)

IRI Multi-Model Probability Forecast for Precipitation for December–January–February 2024, Issued November 2023

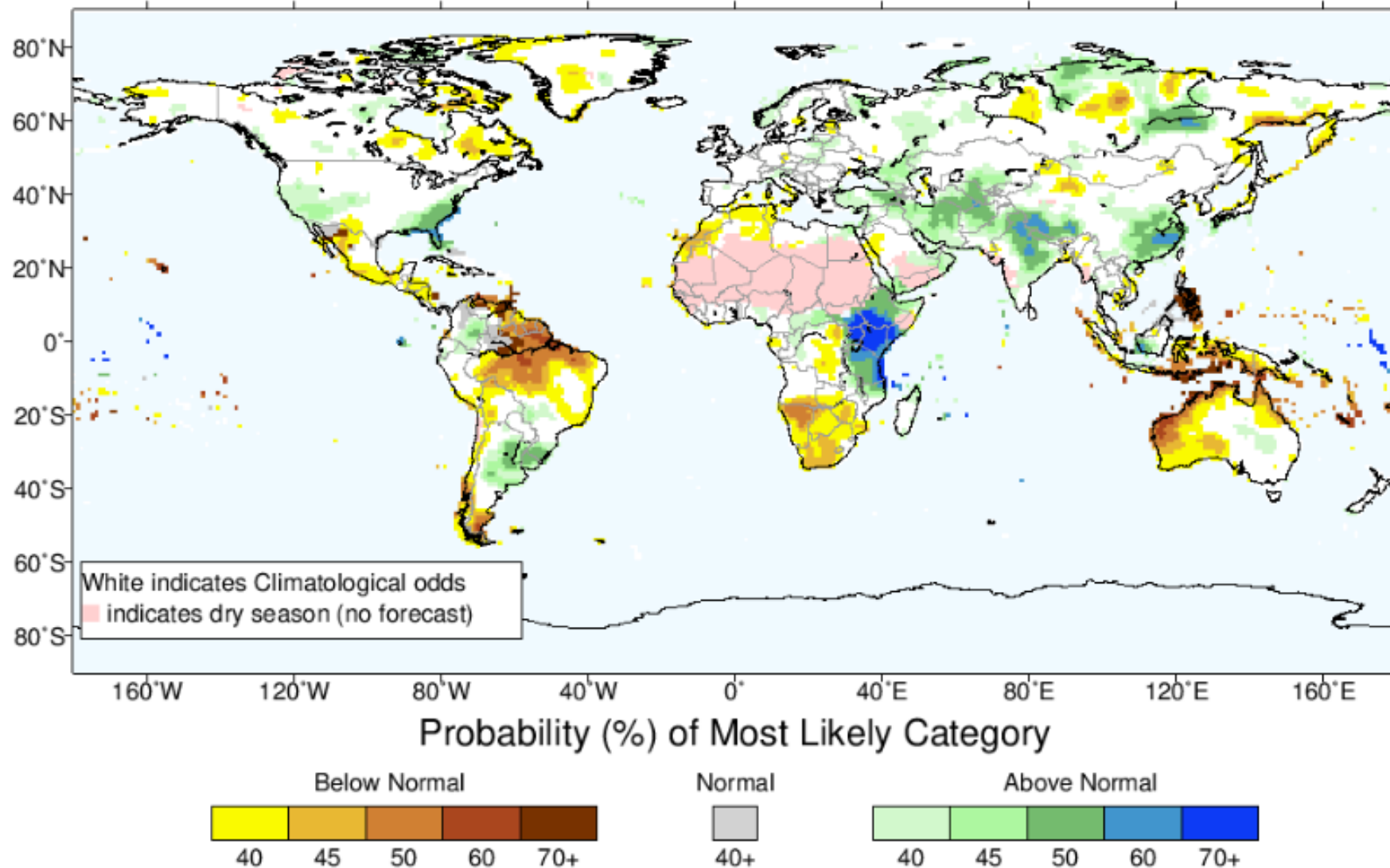

IRI Multi-Model Probability Forecast for Precipitation for November–December–January 2024, Issued October 2023

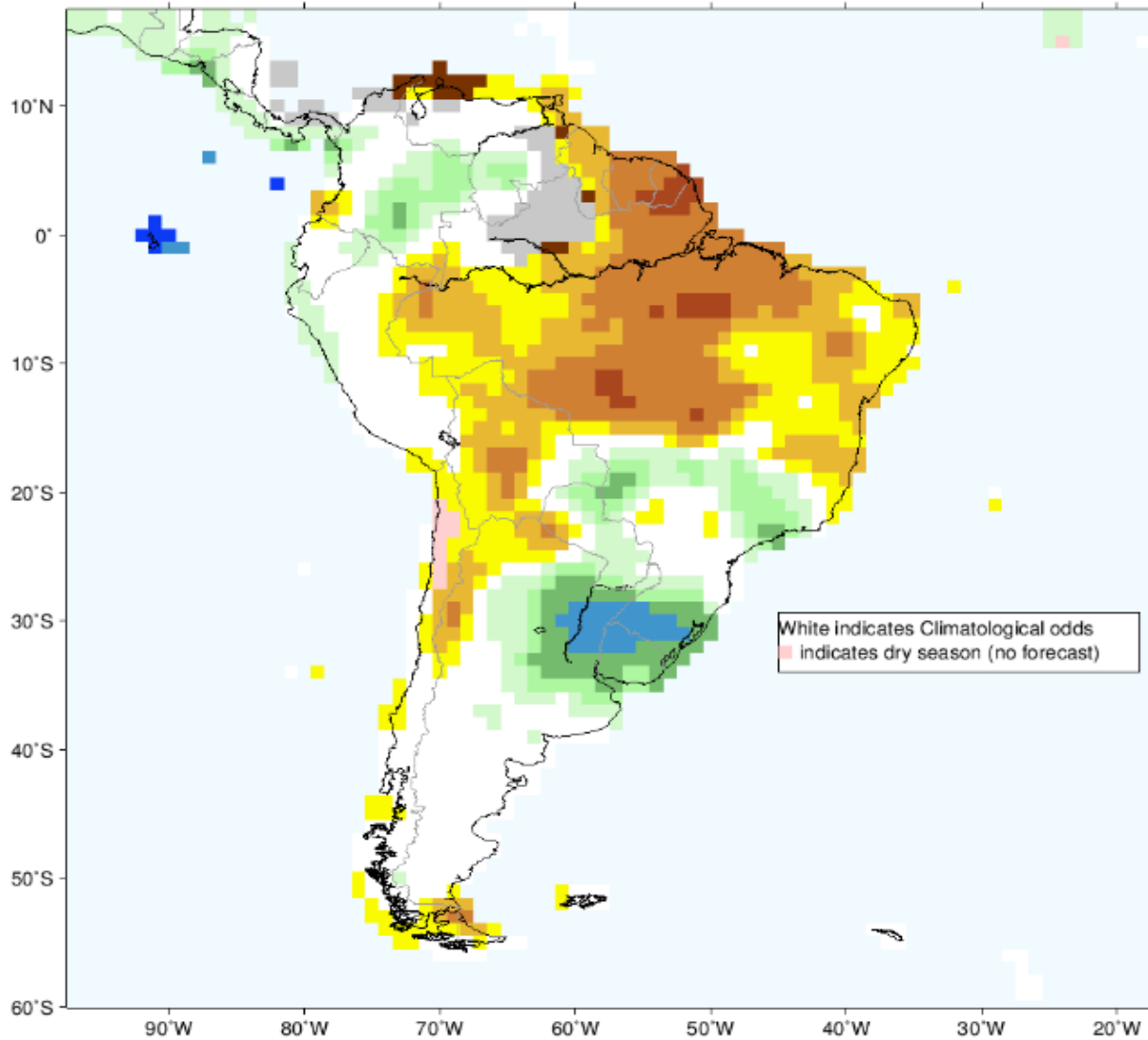

Probability (%) of Most Likely Category



IRI Multi-Model Probability Forecast for Precipitation for December–January–February 2024, Issued November 2023

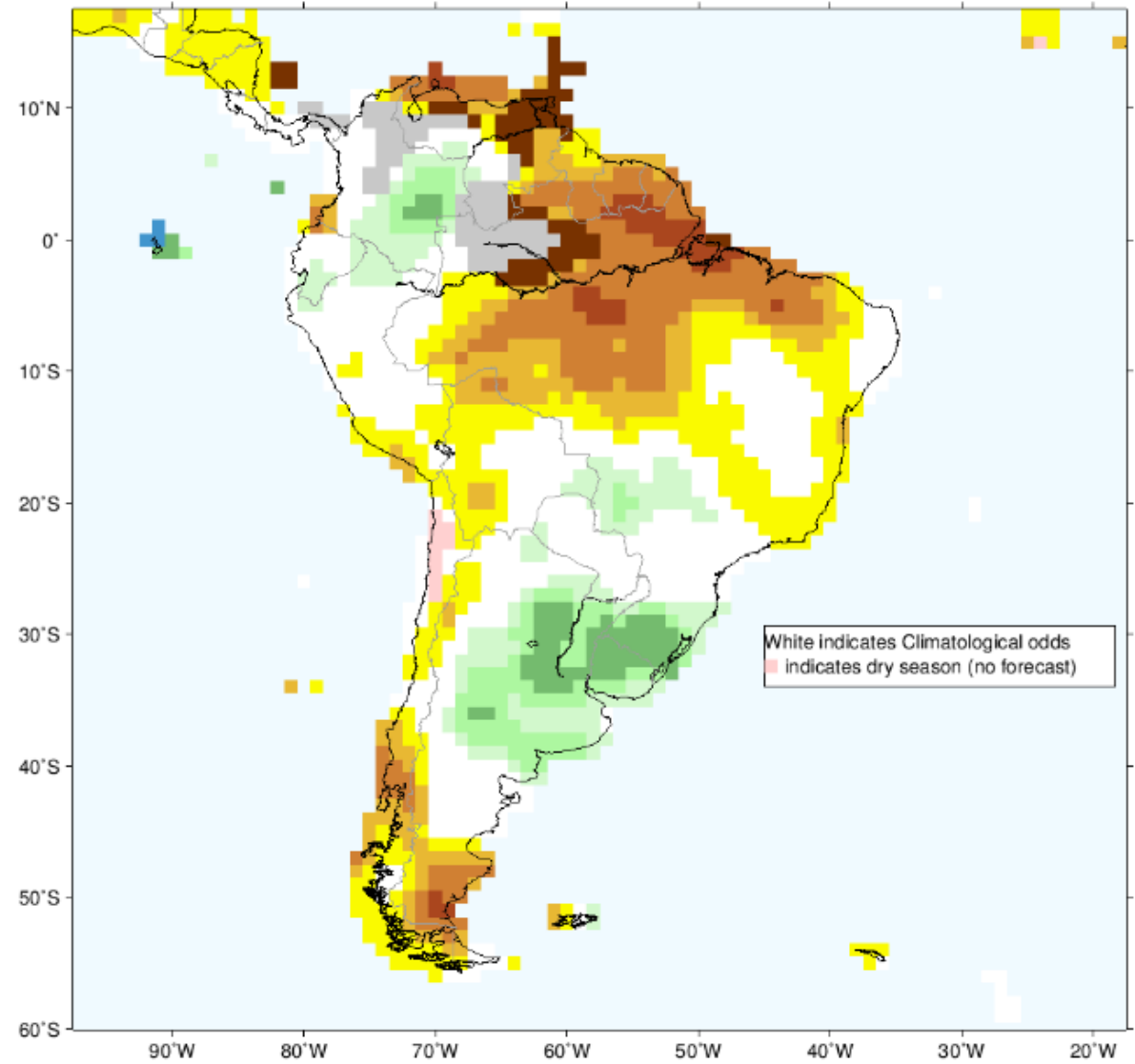

Probability (%) of Most Likely Category





IRI Multi-Model Probability Forecast for Temperature for November-December-January 2024, Issued October 2023

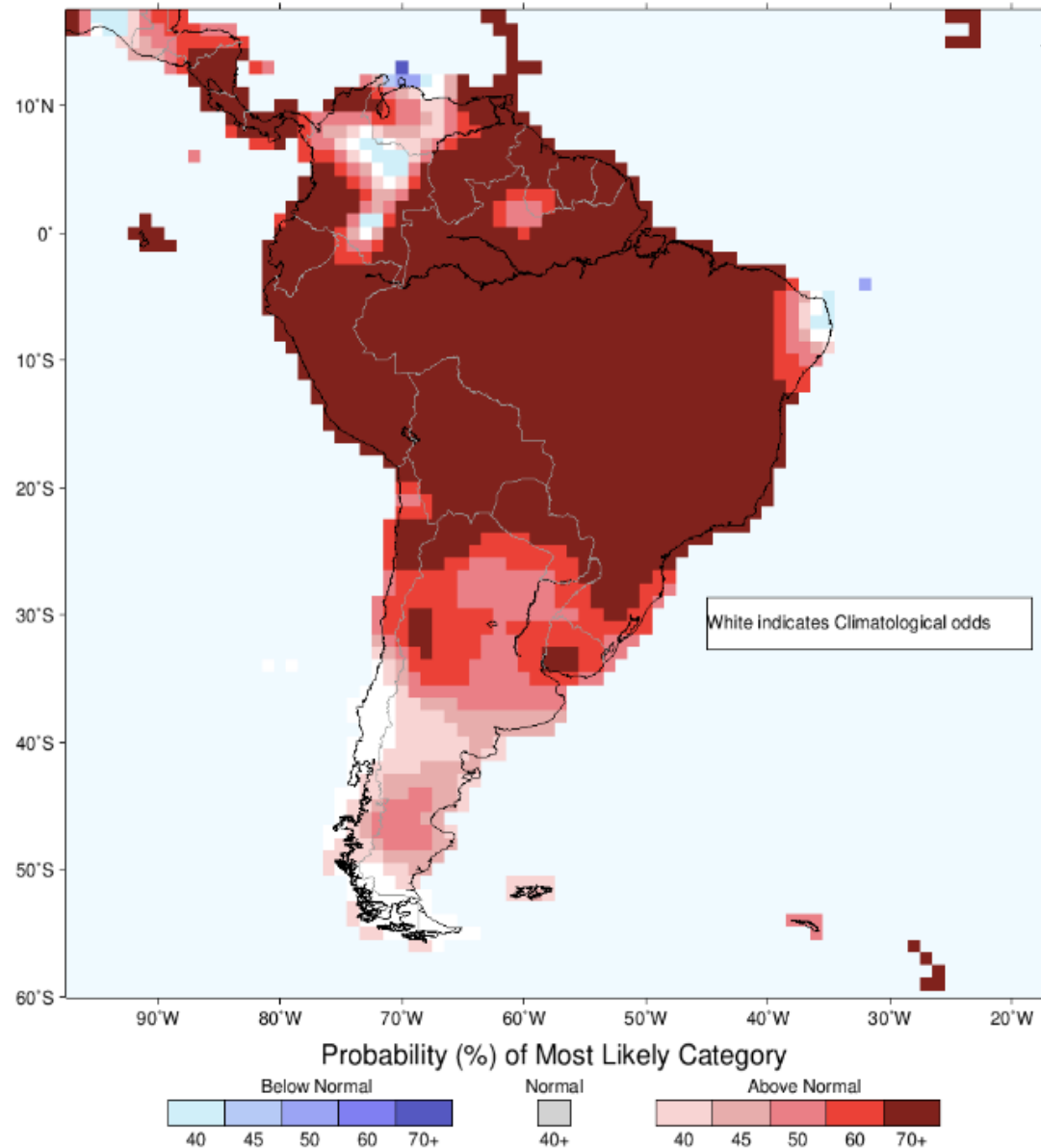

IRI Multi-Model Probability Forecast for Temperature for December-January-February 2024, Issued November 2023

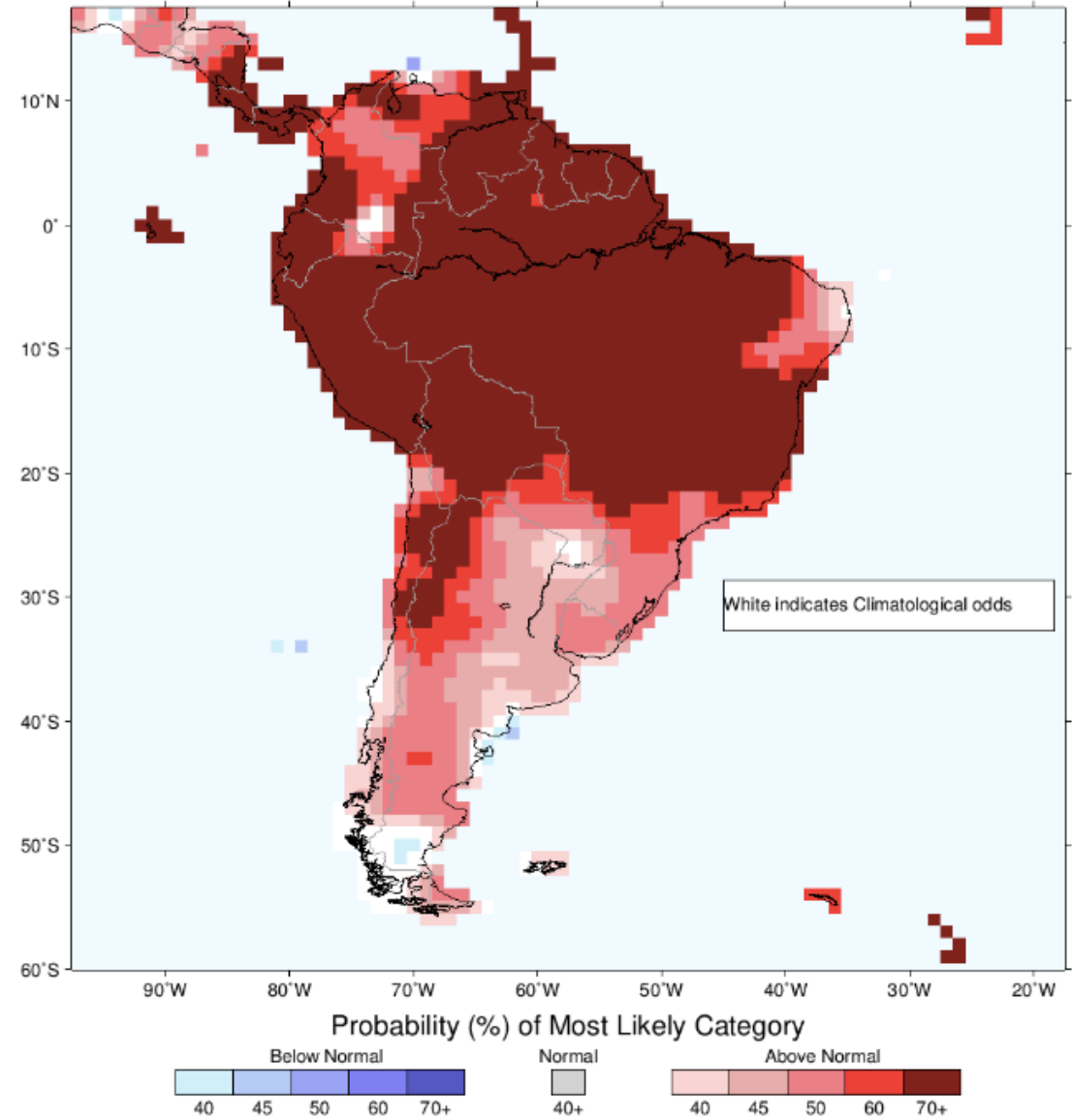

¿Cómo comienza el 2023-2024? Precios exportación

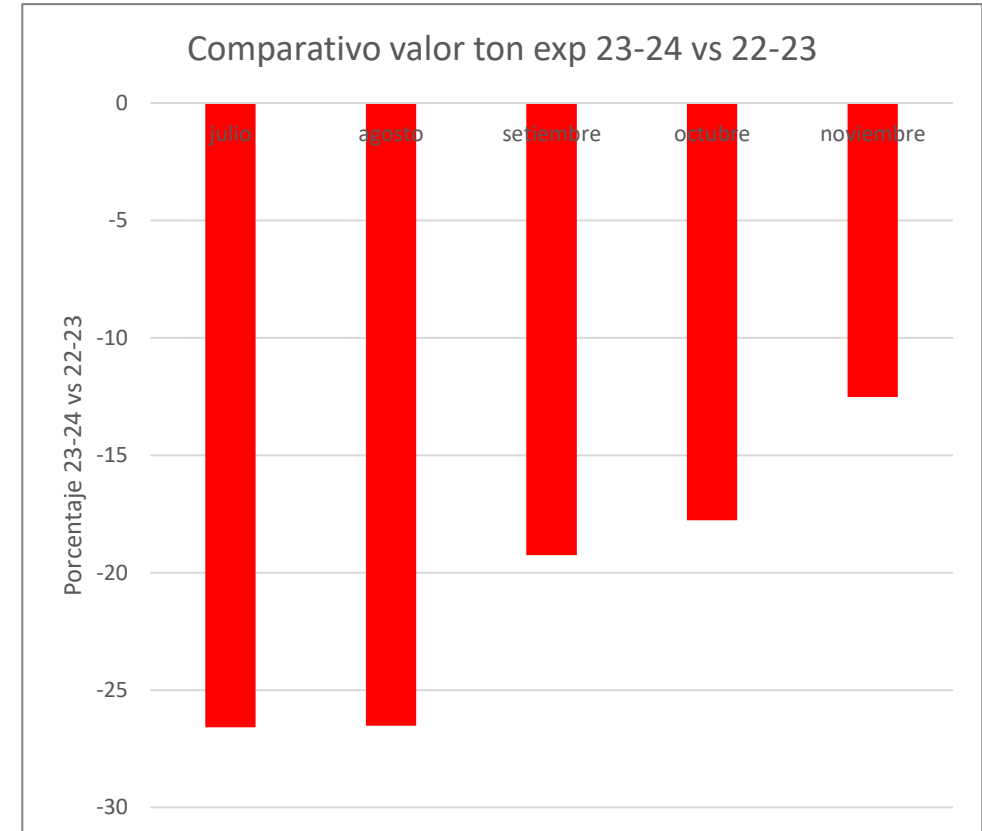
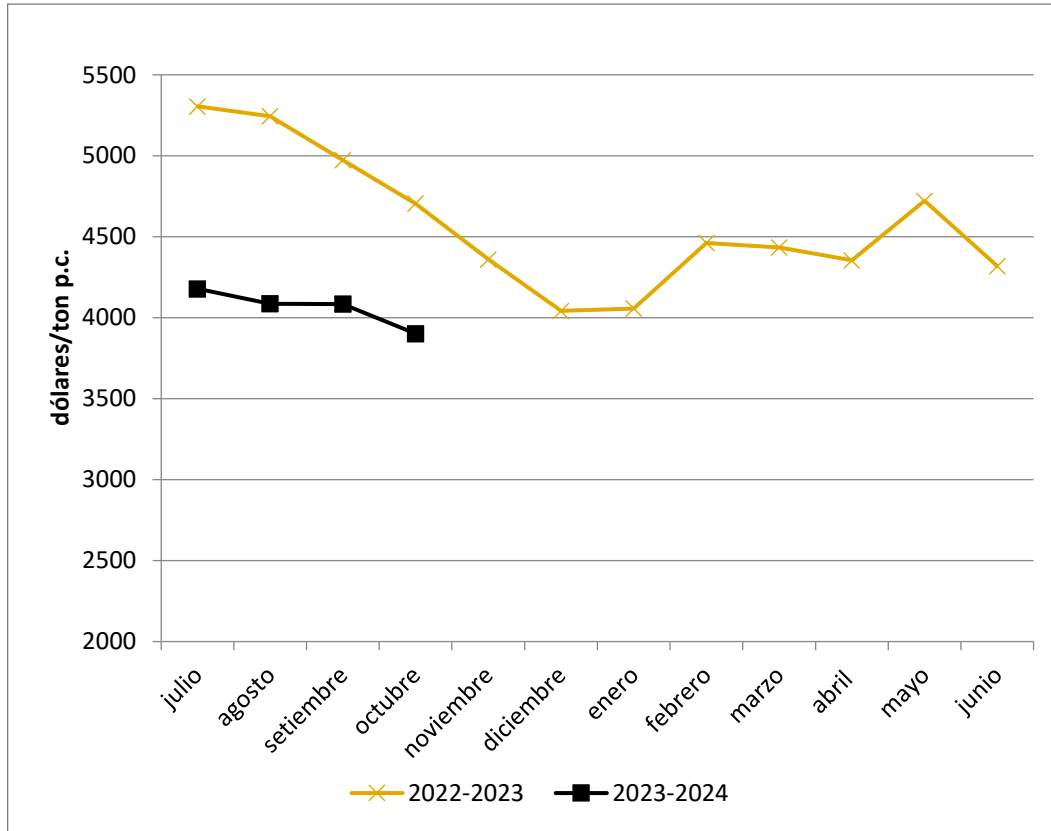

Valor de carne exportada 23-24, desciende respecto a igual período 22-23.
Promedio julio-octubre 4.063 vs 5.057 US\$/ton; 20% inferior 23-24.

¿Cómo comienza el 2023-2024? Dólar e inflación

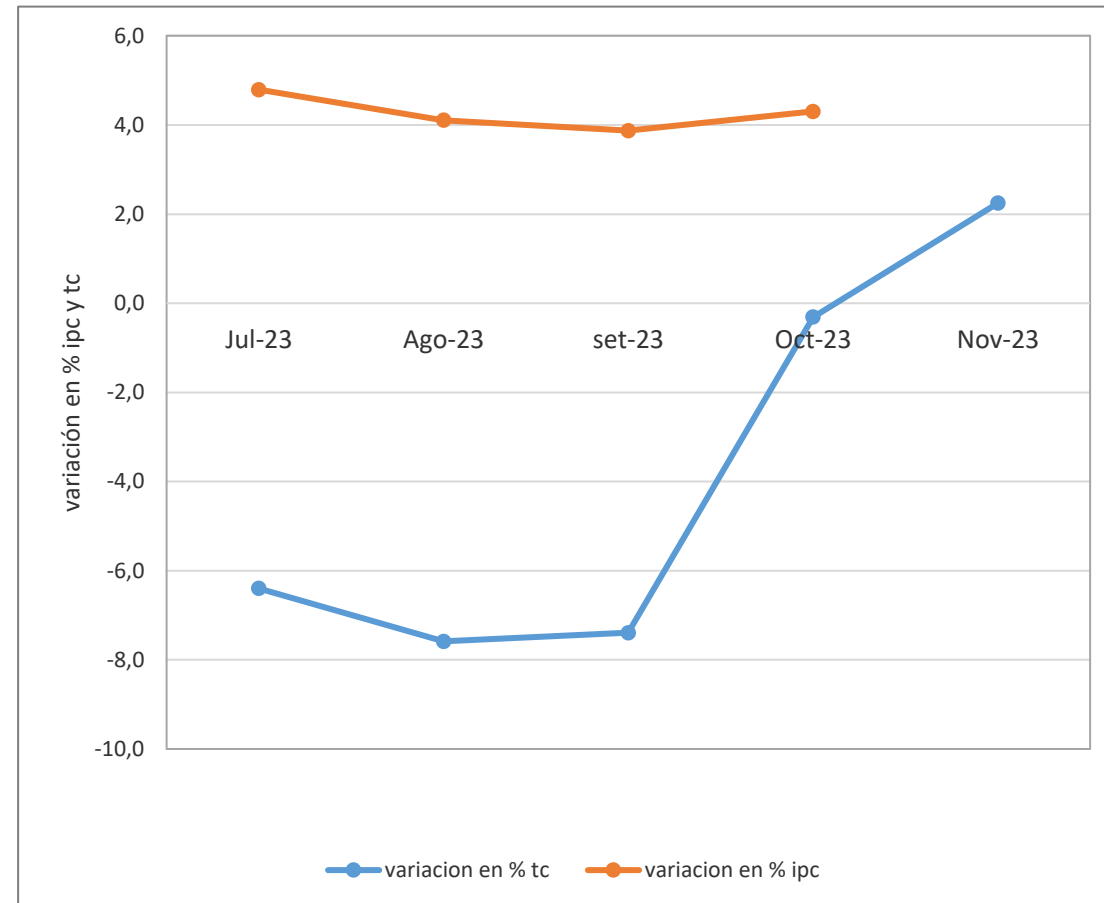
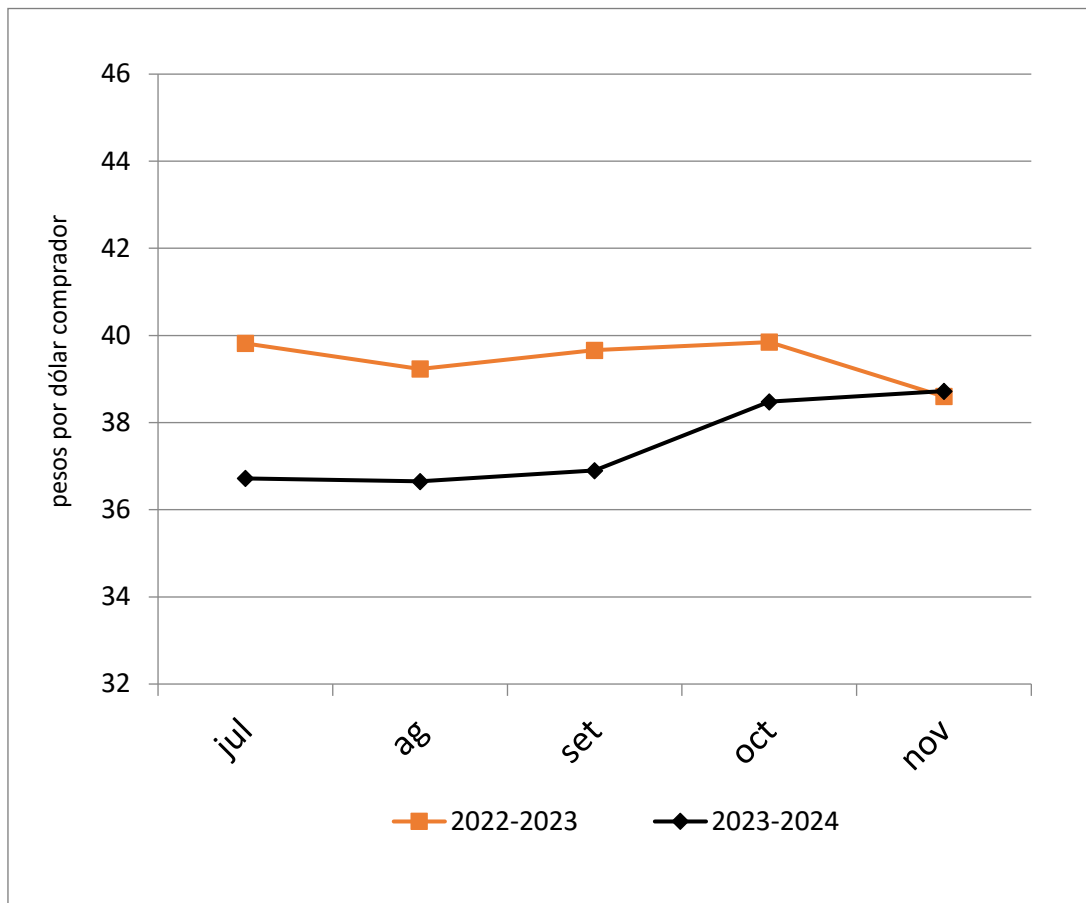

Dólar continúa con debilidad frente al peso; menores valores que en 22-23 para todos los meses, excepto noviembre que recupera algo de valor.

Inflación sigue con estabilidad y en descenso, cercana a 4,3%.

¿Cómo comienza el 2023-2024?, precios de hacienda

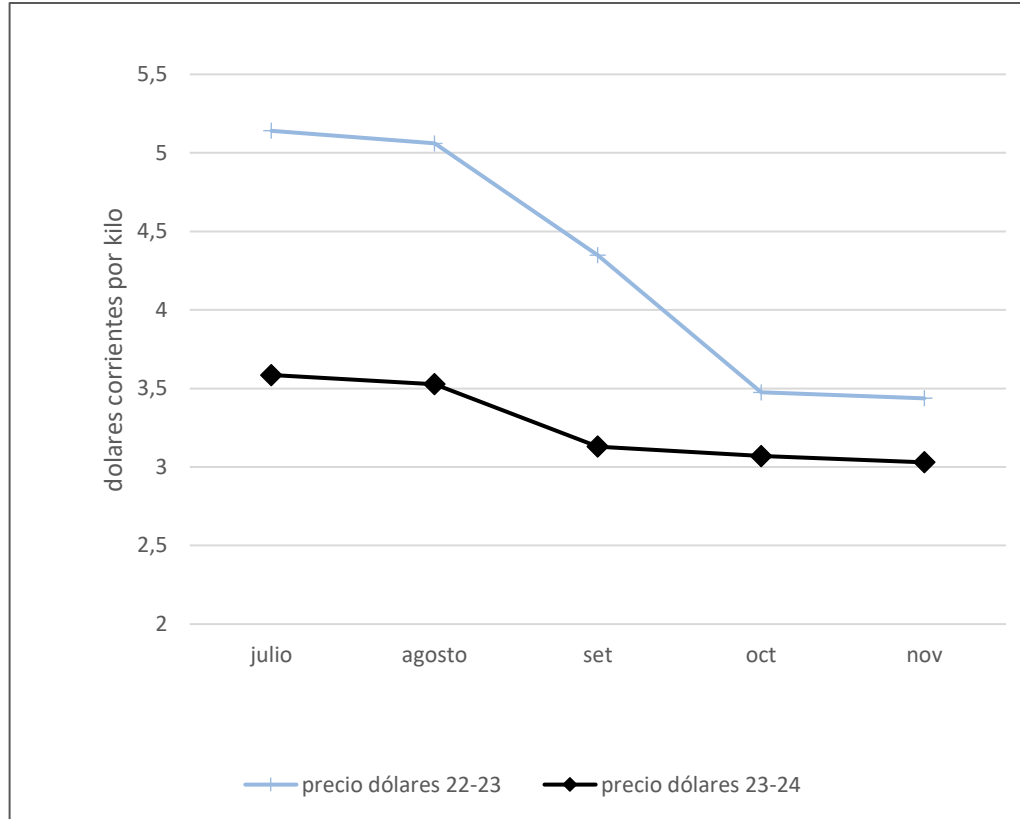

Novillo gordo

Julio – noviembre cae 24% en 23-24

3,27 vs 4,29 US\$/kilo

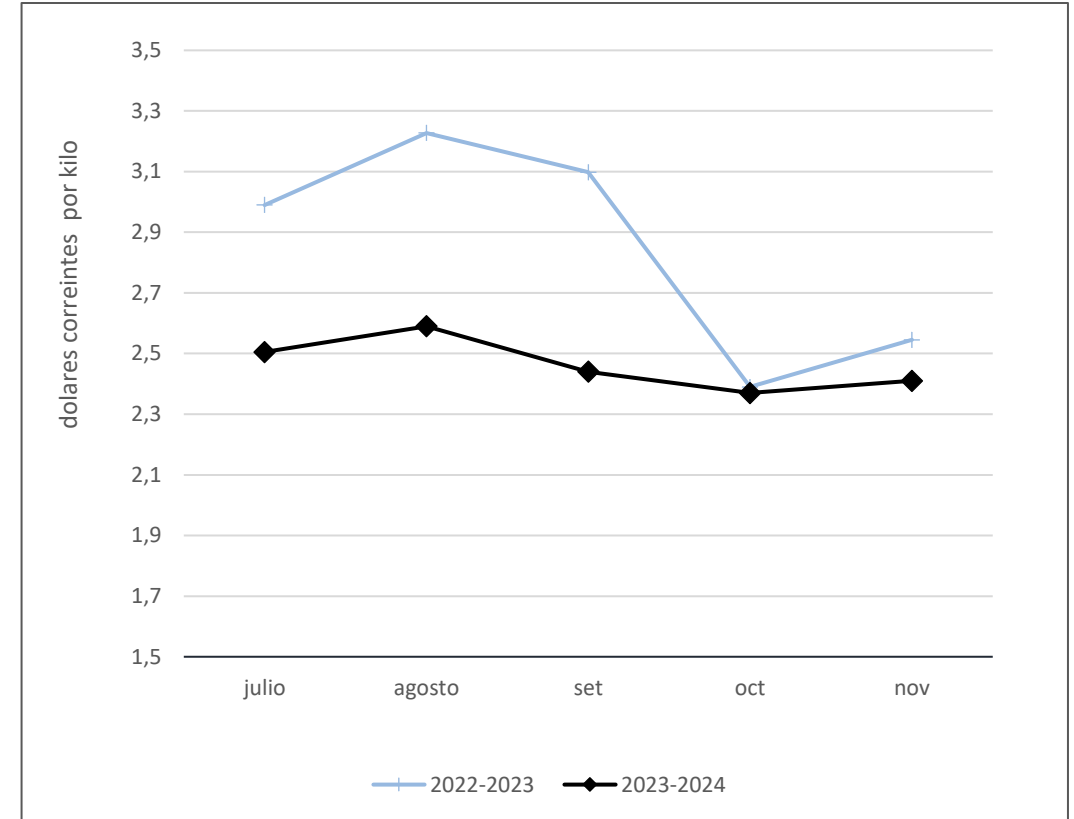

Ternero

Julio – noviembre cae 14% en 23-24

2,46 vs 2,85 US\$/kilo

¿Cómo comienza el 2023-2024?, relaciones de precios



Relación de precios con Gas oil

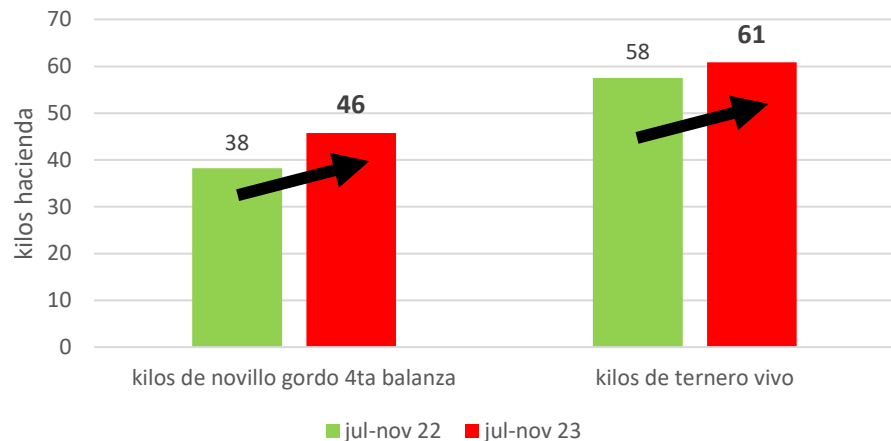

Relación de precios con Verdeo de Verano

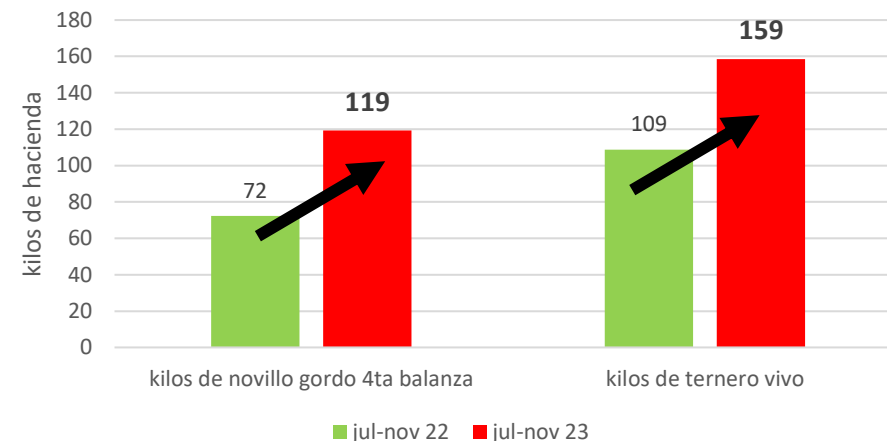

Se deterioran relaciones de precios; desde 6% y hasta 50 % de deterioro; Julio-noviembre 23 vs Julio – noviembre 22

Relación de precios con Ración DP

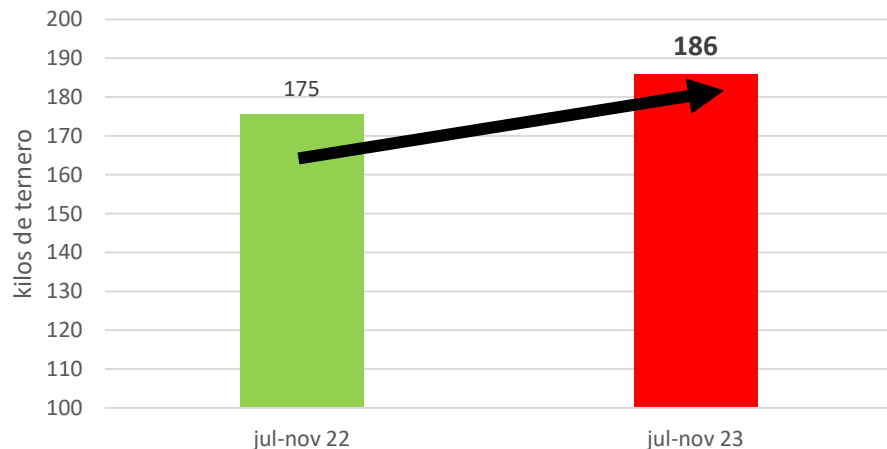

Relación de precios con Canasta Familiar

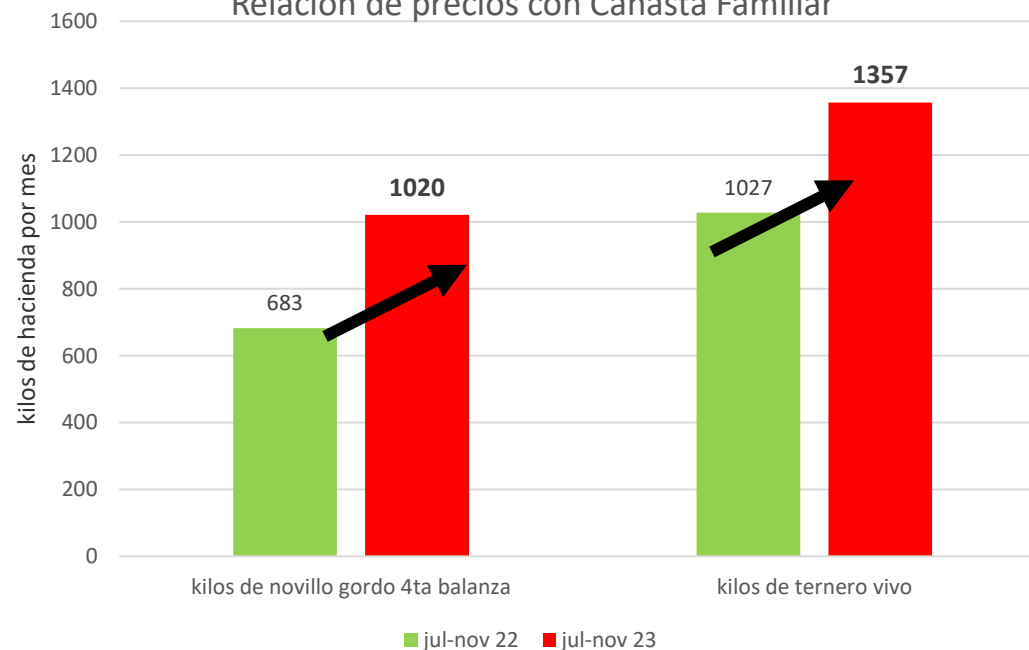

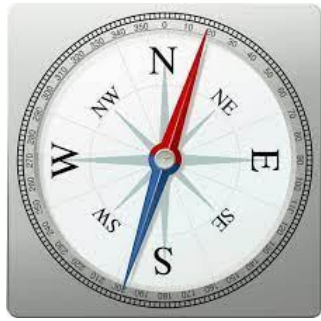

Sistema Monitoreo



Infraestructura



Áreas Estratégicas de Producción



Manejo animal,
suplementación,
genética

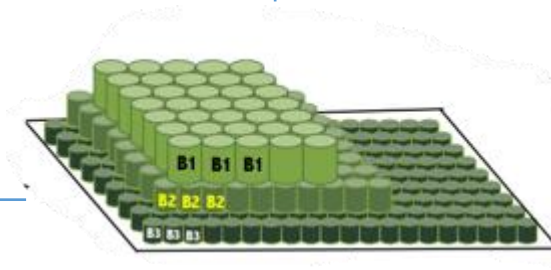

Manejo del pastoreo

Contexto



Gracias

Ing. Agr. Marcelo Ghelfi Caytano

Ing. Agr. Mag. Carlos Molina Riccetto

cmolina@planagropecuario.org.uy

www.planagropecuario.org.uy